ISSN 1726-0639 21014
9 771726 063006

еженедельный журнал

профиль

#14–15(151)19.04.2021 16+
www.profile.ru

БЕЗЫСХОДНОЕ ОКНО ВОЗМОЖНОСТЕЙ

■ Благодаря ковиду российские туристы открыли свою страну

с.16

Для тех, кто умеет читать

Подписка-2021

Подписку можно оформить
в любом почтовом отделении
по каталогам

Объединенный каталог
«Пресса России»
индексы 71800, 42786

Каталог «Газеты. Журналы»
агентства «Роспечать»
индексы 47955, 79994

Альтернативная подписка

Группа компаний «Урал-Пресс»
Полный список представительств ГК «Урал-Пресс»: www.ural-press.ru
Москва. Тел.: (499) 700-05-07, e-mail: moscow@ural-press.ru
Санкт-Петербург. Тел.: (812) 677-32-07, e-mail: spb@ural-press.ru
Екатеринбург. Тел.: (343) 226-08-01, 226-08-02, 226-08-03,
e-mail: info@ural-press.ru
Казахстан. Тел.: (7152) 525-170, e-mail: kazahstan@ural-press.ru

ООО «Дельта Пост» Тел: (916) 012-29-96,
e-mail: deltapost@deltapost.ru www.deltapost.ru

ООО «ПРЕССИНФОРМ» Тел: (812) 786-50-08,
e-mail: podpiska@crp.spb.ru www.pinform.spb.ru

Подписка с доставкой за рубеж

ООО «ИВИС»
США. Тел.: +1 (952) 252-12-01, +1 (800) 477-10-05 (бесплатный номер для звонков из Сев. Америки),
e-mail: sales@ivis.ru www.eastview.com
Москва. Тел.: +7 (495) 777-65-57, доб. 58, e-mail: boinova@ivis.ru
Подписка принимается East View Information Services по всему миру

ООО «Информнаука»
Москва. Тел.: +7 (495) 787-38-73,
e-mail: ina@viniti.ru www.informnauka.com
Подписка принимается по всему миру, в т. ч. в странах СНГ

события

4 Новости политики
Марат Селезнев

Россиян избавят от бюрократического унижения; в Кремле раскрыли тему послания президента; коронавирусные правила въезда в РФ ужесточили; профессора МФТИ обвинили в госизмене

законопроект

6 Размер имеет значение
Марина Юршина

Открытые данные о будущей пенсии могут стать неприятным сюрпризом для граждан

технологии

8 Шестое чувство перемен
Иван Дмитриенко

Что такое сети 6G, пока неясно, но гонка вокруг них уже началась

фото номера

12 Весенняя сессия цвета хаки
Иногда лучше провести несколько крупных учений, чем допустить всего одну маленькую войну

14 Новости экономики
Владислав Гринкевич

Байден поприветствовал РФ новыми санкциями; бизнес оценил стоимость отечественного ПО; Росстат зафиксировал снижение бедности; Москва – город для миллионеров; российские налоги – самые низкие в мире

главное

туризм

16 Романтическая поездка строгого режима
Иван Дмитриенко

Коронавирусные ограничения не отменили международный туризм, но сделали его значительно менее доступным

мнение

24 Законы гостеприимства
Сергей Маркедонов

Почему скандал с Познером не должен отпугивать от поездок в Грузию

туризм

26 «Мир» вашему туру
Юлия Макарова

Как получить до 20 000 рублей за отпуск в России

28 Долгая дорога к дому
Марина Юршина

Пандемия коронавируса распахнула окно возможностей для внутреннего туризма в России

32 По законам деревенского гостеприимства

Марина Юршина

Сельский туризм становится все более привлекательным в нашей стране

подробности

промышленность

36 Четверть века эффективной работы

Алеся Сафонова

Крупнейший специализированный угольный терминал европейской части России отмечает юбилей

общество

38 «Россия по-прежнему является желанной страной для иммигрантов»

Начальник Главного управления по вопросам миграции МВД России генерал-лейтенант полиции Валентина Казакова о том, кто хочет получить российское гражданство и кого освободили от сдачи экзамена

инвестиции

41 Триллион терзаний

Юлия Макарова

В Крыму ждут инвесторов, но их интерес угасает после анализа рисков

сша

44 Байки от дедушки Джо

Владислав Гринкевич

Куда заведут Америку экономические посулы ее президента

экспертиза

автомобили

48 Скоростной наезд на кошелек

Игорь Моржаретто

Российские чиновники придумывают все новые изощренные способы отъема денег у автомобилистов

тэк

52 На игле

Марат Селезнев

Нефтяное проклятие снимут с России через 10–15 лет

финансы

54 Доллар, гудбай

Марат Селезнев

Почему мировые ЦБ отказываются от американской валюты

недвижимость

56 Квадратный метр пошел на взлет

Юлия Макарова

На рынке жилья зафиксирован самый сильный рост цен за несколько лет, но скоро он пойдет на убыль

58 Наука и технологии
Виктор Сергеев

Граждан РФ оцифруют полностью; рокот космодромов все тише; беспилотник в больничном режиме; обезьяне вправили мозги; LG потеряла мобильность

калейдоскоп

культура

60 Муки Му
Александр Зайцев

Главному российскому юродивому Петру Мамонову исполнилось 70 лет

история

65 В тисках между Западом и Востоком
Герман Артамонов

В годы правления Александра Невского на Русь одинаково давили что монгольская, что европейская орда

70 Афиша

деньги

72 Советский загранбанк от чайных королей
Алексей Волынец

Уважаемые читатели!
Следующий номер журнала «Профиль» выйдет 4 мая 2021 года.

деловой еженедельник
профиль
#14–15/19.04.2021 www.profile.ru

Главный редактор **Александр Вячеславович Белоновский**
Заместители главного редактора: **Сергей Фролов, Артем Кобзев**
Главный художник **Павел Павлик**
Ответственный секретарь **Ольга Жирнова**
Обозреватель **Иван Дмитриенко**
Корреспонденты: **Владислав Гринкевич, Игорь Наумов, Марина Юршина, Юлия Макарова, Марат Селезнев**
Дизайнеры: **Светлана Корнеева, Наталья Пыльнева**
Фотослужба: **Ольга Балакирева, Ирина Гулюкина**
Фотограф **Наталья Львова**
Корректоры: **Светлана Гавриленко, Людмила Фрейерова**
Цветоделение, препресс **Эдуард Потапкин**

Телефон рекламной службы (495) 678-52-48

Заместитель главного редактора по рекламе, маркетингу и PR **Ирина Елисеева** (i.eliseeva@profile.ru)

Директор по распространению **Сергей Суворов** (distribution@profile.ru)

Редакционная подписка: podpiska@profile.ru.

Учредитель и издатель: ООО «ИДР», 109544, Москва, Б. Андроньевская ул., д. 17, пом. 623, тел.: (495) 671-01-10

Журнал распространяется:
в Правительстве РФ, Совете Федерации и Государственной Думе РФ, в Администрации Президента РФ, а также в крупнейших компаниях г. Москвы (адресная персональная рассылка); **на бортах крупнейших авиакомпаний в салонах бизнес-класса:** «Аэрофлот», S7 Airlines, «РусЛайн», «Ямал», NordStar, «Якутия», AZUR air; **на бортах специального летного отряда «Россия» Управления делами Президента РФ; в VIP и бизнес-залах** (аэропорты «Внуково», «Шереметьево А», «Домодедово»): «Россия», «ЮТэйр», «Газпромавиа», «Победа», «Корean Эйр», «Эйр Франс», KLM, «Дельта», «Алиталия», Air Baltic, Turkish Airlines, «Финнэйр», «Чайна Истерн», Lufthansa; **в VIP и бизнес-залах** аэропортов городов: Санкт-Петербург, Сочи, Краснодар, Новосибирск, Екатеринбург, Казань, Ростов-на-Дону, Уфа, Тюмень, Челябинск, Самара, Нижний Новгород, Воронеж, Пермь, Омск, Саратов, Барнаул, Томск, Кемерово, Новокузнецк, Набережные Челны; **на РЖД** («Сапсаны», вагоны бизнес-класса, СВ, люкс) **по направлениям:** Санкт-Петербург, Нижний Новгород, Волгоград, Саранск, Ростов-на-Дону, Казань, Екатеринбург и др.; **в отелях Москвы:** The Ritz-Carlton, «Кортъярд Марриотт», Marriott Grand Hotel, Marriott Royal Aurora, «Будапешт», Holiday Inn, «Руссо-Балт», Crowne Plaza, «Кебур Палас», «Ренессанс Москва» и др.; **в отелях Санкт-Петербурга:** Belvedere Nevsky Hotel, Radisson Royal Hotel, Best Western Plus Centre Hotel, Krisstoff Hotel, Park Inn by Radisson Nevsky, Holiday Inn, Radisson Sonya, Helvetia, «Братья Карамазовы», Aglaya и др.; **в ресторанах Москвы:** China Club, «Дориан Грей», La Prima, Black Market, «Куршевель», «Белый журавль», «Сейджи», Scandinavia, Seven, Chicago Prime, «Гудман», «Филимонова и Янкель» и др.; **в ресторанах Санкт-Петербурга:** «Чехов», «Москва», «Банщики», Arancino, Mario trattoria, Charlie, «Китайская грамота. Бар и еда» и др.

Издание зарегистрировано в Федеральной службе по надзору в сфере связи, информационных технологий и массовых коммуникаций (Роскомнадзор). свидетельство о регистрации ПИ №ФС77-75323 от 25 марта 2019 г.

Адрес редакции: **109544, Москва, Б. Андроньевская, д. 17, пом. 623.**
Тел.: **(495) 671-01-10** Сайт: **www.profile.ru**; e-mail: **profil@profile.ru**.

Все права на материалы, опубликованные в номере, принадлежат ООО «ИДР». Перепечатка без письменного разрешения учредителя и издателя запрещена. При использовании материалов ссылка на «Деловой еженедельник «Профиль» обязательна. При цитировании материалов «Делового еженедельника «Профиль» на интернет-ресурсах гиперссылка на www.profile.ru обязательна. ООО «ИДР» не несет ответственности за достоверность информации, содержащейся в рекламных объявлениях. Материалы на цветной подложке и под цветной плашкой могут иметь рекламную составляющую. Мнение редакции может не совпадать с мнением интервьюируемых лиц или авторов отдельных материалов. Присланные материалы не рецензируются и не возвращаются.

Отпечатано в ПАО «Можайский полиграфический комбинат», 143200, г. Можайск, ул. Мира, 93. Тел.: (495) 745-84-28, (49638) 20-685. www.oaompk.ru

Тираж 92 тыс. экз. Цена свободная.
© «Деловой еженедельник «Профиль» №14–15, 19 апреля 2021 года.
Номер подписан в печать 16 апреля 2021 года.
Иллюстрация на обложке: Болс

Текст: Марат Селезнев

Россиян избавят от бюрократического унижения

Shutterstock/Fotodom

Бюрократические процедуры и нормы в социальной сфере, унижающие и изматывающие россиян, необходимо пересмотреть. Об этом заявил президент Владимир Путин. Ревизией актов, приказов, инструкций и прочих документов займутся правительство, комиссии Госсовета и Агентство стратегических инициатив. «Подход здесь должен быть предельно понятным: нужно решительно убирать бессмысленные требования, необоснованные, забюрокраченные до бесконечности процедуры, абсурдные нормы и правила, избавляться от всего, что изматывает, а подчас, надо сказать откровенно, даже унижает людей», – сказал глава государства. Путин также отметил, что необходимо избавить от бумажной волокиты врачей, работников учреждений образования и социальных служб. Они, по словам президента, должны уделять свое время и внимание прежде всего людям, а не документам. Ранее, в начале апреля, Владимир Путин выступил против избыточной бюрократизации при выдаче кредитов фермерам. Кроме того, к 1 апреля численность госаппарата урезали на 10%, или почти на 32 тыс. человек. В правительстве говорили, что до проведенной административной реформы существенных изменений не было десятилетиями.

В Кремле раскрыли тему послания президента

В послании Федеральному собранию президент России Владимир Путин расскажет о системных мерах по выходу из ковидного кризиса, сообщил официальный представитель Кремля Дмитрий Песков. Пресс-секретарь главы государства отметил, что кризис как таковой еще не закончился и «мы только на выходе». «Но выходить надо, надо компенсировать то проседание, которое имело место. И не просто компенсировать, а нужно переходить к развитию. Очевидно, что так или иначе об этом пойдет речь в послании. Какие-то системные меры поддержки», – поведал Песков. По его словам, Путин сам пишет послание парламенту, иногда дорабатывает его вплоть до последних минут. «Бывают сенсационные заявления для авторов основных тезисов», – отметил официальный представитель президента. Послание президента запланировано на 21 апреля. Сам Путин говорил, что в обращении к парламенту он обозначит ориентиры развития России и поставит задачи федеральным органам власти и региональным командам. Он особо подчеркнул важность системного подхода и преемственности целей, которые «мы перед собой ставим».

35%
россиян относятся к Украине плохо. Это следует из результатов опроса «Левада-центра» (социологическая служба, признана в РФ иноагентом). Доля респондентов, которые хорошо относятся к соседнему государству, составила 50%. При этом 25% опрошенных считают, что ЛНР и ДНР должны вступить в состав РФ.

5 генералов
Росгвардии уволили с военной службы. Соответствующие указы подписал президент Владимир Путин. По данным «Коммерсанта», генералы пострадали от проверок, организованных руководством службы. Издание пишет, что уволенных «условно можно отнести к тыловикам», связанным с бывшим замдиректора Росгвардии генерал-лейтенантом Сергеем Милейко. Последнего обвиняют в особо крупном мошенничестве.

60–65% россиян,
забронировавших туры в Турцию в период с 15 апреля по 1 июня, не станут отказываться от путевок из-за ограничения авиасообщения. Они перенесут поездки на более поздние даты, сообщил глава правовой комиссии Российского союза туриндустрии (РСТ) Георгий Мохов.

820 тыс.
москвичей полностью завершили вакцинацию, рассказал столичный градоначальник Сергей Собянин. Почти половина (45%) сделавших прививку являются людьми старше 60 лет. Первый компонент прививки при этом получили более 1 млн горожан. Собянин напомнил, что в Москве работает 100 стационарных пунктов вакцинации, а также несколько выездных точек в крупных ТЦ.

До 500 тыс. руб.
в месяц поднимут зарплаты космонавтам в России. Об этом сообщил первый замгендиректора «Роскосмоса» Максим Овчинников. Оплата труда кандидатов в космонавты составит 300 тыс. руб. в месяц. Пока зарплаты российских космонавтов в два раза ниже, чем у их коллег из США ($8–9 тыс.) и Европы ($7–8 тыс.). С инициативой по повышению оплаты труда космонавтов выступил президент Владимир Путин.

Коронавирусные правила въезда в РФ ужесточили

Россияне, прибывающие в страну с 15 апреля любым транспортом, обязаны сдать тест на коронавирус. Соответствующее постановление главного государственного санитарного врача РФ опубликовал Роспотребнадзор. Ранее ограничения касались лишь тех граждан, которые прилетали в Россию на самолете. Возвращающимся домой россиянам необходимо заполнить специальную анкету на Едином портале государственных и муниципальных услуг. Затем в течение трех календарных дней со дня прибытия они обязаны пройти лабораторное исследование на COVID-19 методом ПЦР и загрузить его результаты на портал госуслуг. По оперативным данным на середину апреля, в России проведено почти 125 млн тестов на COVID-19. Выявлено 4,7 млн заражений, 4,3 млн пациентов поправились, более 100 тыс. человек умерло. Массовая вакцинация от коронавируса в России началась в декабре 2020 года. В конце 2020-го Роспотребнадзор сообщал, что россияне получили штрафов на 23 млн руб. за нарушение правил тестирования на коронавирус после возвращения из зарубежных стран.

А. Никеричев/АГН «Москва»

Профессора МФТИ обвинили в госизмене

Лефортовский суд Москвы арестовал до 12 июня 68-летнего профессора МФТИ Валерия Голубкина. Он изучал работу сверхзвуковых самолетов. По данным «Интерфакса», его подозревают в передаче секретных сведений одной из стран НАТО.

В МФТИ сообщили, что Голубкин не имел доступа к гостайне. По словам адвоката, свою вину подсудимый не признает. Кроме того, у Голубкина есть серьезные проблемы со здоровьем, и он нуждается в постоянной и квалифицированной медицинской помощи, добавил защитник.

Валерий Голубкин также работает в Центральном аэрогидродинамическом институте (ЦАГИ) имени Жуковского. Его коллегой в ЦАГИ был Анатолий Губанов, которого арестовали по подозрению в госизмене в декабре 2020 года. РИА «Новости» сообщало, что Губанова обвинили в передаче закрытых данных о сверхзвуковом гражданском летательном аппарате одной из европейских стран.

Ранее, 14 апреля, бывший помощник экс-полпреда президента в Уральском федеральном округе Николая Цуканова Александр Воробьев получил 12,5 года в колонии строгого режима по делу о госизмене. При задержании в 2019 году у него изъяли польский паспорт и записывающее оборудование. Предполагалось, что он мог передавать за рубеж данные о заседаниях Совбеза РФ, в котором состоял Цуканов.

УВАЖАЕМЫЕ КЛИЕНТЫ!

КОММЕРЧЕСКИЙ БАНК «КОЛЬЦО УРАЛА» ОБЩЕСТВО С ОГРАНИЧЕННОЙ ОТВЕТСТВЕННОСТЬЮ (ДАЛЕЕ ПО ТЕКСТУ – БАНК, ООО КБ «КОЛЬЦО УРАЛА») СООБЩАЕТ, ЧТО С 10.05.2021 Г. ФИЛИАЛ ООО КБ «КОЛЬЦО УРАЛА» В Г. КЕМЕРОВО, РАСПОЛОЖЕННЫЙ ПО АДРЕСУ: 650099, РОССИЙСКАЯ ФЕДЕРАЦИЯ, КЕМЕРОВСКАЯ ОБЛАСТЬ, Г. КЕМЕРОВО, ПР. СОВЕТСКИЙ, Д. 48А, ПЕРЕВОДИТСЯ В СТАТУС ДОПОЛНИТЕЛЬНОГО ОФИСА ООО КБ «КОЛЬЦО УРАЛА» В Г. КЕМЕРОВО.

В СВЯЗИ С ЭТИМ 8, 9, 10 МАЯ 2021 ГОДА БУДУТ НЕРАБОЧИМИ ДНЯМИ В ОФИСЕ.

С 11 МАЯ 2021 ГОДА ОБСЛУЖИВАНИЕ КЛИЕНТОВ БУДЕТ ПРОИЗВОДИТЬСЯ В ОБЫЧНОМ РЕЖИМЕ.

ВСЕ ЗАКЛЮЧЕННЫЕ ООО КБ «КОЛЬЦО УРАЛА» ДОГОВОРЫ СОХРАНЯЮТ СВОЕ ДЕЙСТВИЕ.
БАНК ГАРАНТИРУЕТ БЕЗУСЛОВНОЕ И ПОЛНОЕ ИСПОЛНЕНИЕ ПРИНЯТЫХ НА СЕБЯ ОБЯЗАТЕЛЬСТВ ПЕРЕД КЛИЕНТАМИ.
РЕКВИЗИТЫ ВАШИХ СЧЕТОВ НЕ ИЗМЕНЯТСЯ.
НОМЕР КОРРЕСПОНДЕНТСКОГО СЧЕТА ТАКЖЕ ОСТАЕТСЯ ПРЕЖНИМ.

ДОПОЛНИТЕЛЬНУЮ ИНФОРМАЦИЮ ВЫ МОЖЕТЕ ПОЛУЧИТЬ ПО ТЕЛ.: 8 800 500-50-11 (ПО РФ ЗВОНОК БЕСПЛАТНЫЙ).

ПРИНОСИМ СВОИ ИЗВИНЕНИЯ ЗА ВОЗМОЖНЫЕ НЕУДОБСТВА.

С УВАЖЕНИЕМ, ООО КБ «КОЛЬЦО УРАЛА»
ЛИЦЕНЗИЯ ЦБ РФ № 65

РЕКЛАМА

Размер имеет значение

Открытые данные о будущей пенсии могут стать неприятным сюрпризом для граждан

Текст: **Марина Юршина**

В следующем году все мужчины старше 45 лет и женщины старше 40, зарегистрированные на портале госуслуг, получат информацию о размере своей будущей пенсии. Для многих это окажется неприятным сюрпризом – часто работодатели платят серую зарплату и не отчисляют взносы в ПФР, а работники и не подозревают об этом. Теперь же у россиян будет минимум 15 лет, чтобы исправить ситуацию.

Законопроект, разработанный группой депутатов и сенаторов, был внесен в Госдуму 15 декабря. Документ был поддержан правительством при условии дальнейшей доработки и уже 27 января принят в первом чтении. При этом поправки подготовил Минтруд. Новая редакция законопроекта утверждена Правительственной комиссией по законопроектной деятельности. Как ожидается, законопроект будет окончательно принят до конца весенней сессии, а вступит в силу с 1 января 2022 года.

Без беготни по инстанциям

Проект направлен на создание для граждан удобных условий оформления и получения пенсий. Так, вводятся нормы о беззаявительном порядке получения пенсий по инвалидности, об информировании россиян о размере будущей пенсии и об автоматическом увеличении ряда пенсионных выплат.

Как рассказал один из авторов инициативы Андрей Исаев («Единая Россия»), пандемия коронавируса заставила законодателей по-другому взглянуть на порядок, при котором гражданин должен сам собирать необходимые документы и лично обращаться с ними в Пенсионный фонд. Только после этого принимается решение о назначении ему пенсии, доплаты или социальной выплаты.

Однако сейчас всю необходимую информацию госорганы могут получить самостоятельно с помощью информационных технологий и обмена информацией между ведомствами. Например, данные для назначения пенсий инвалидам ПФР может получить в Федеральном реестре инвалидов. В этом случае все выплаты будут назначаться автоматически.

Аналогичный порядок устанавливается для досрочного назначения пенсии, федеральной доплаты к ней или перерасчета.

«Мы предложили ввести в данном случае презумпцию согласия: если человеку назначается выплата и если речь идет о ее увеличении, мы исходим из того, что человек с этим согласен», – пояснил Исаев.

Предупрежден – значит вооружен

Кроме того, россиян теперь будут информировать о размере их будущей пенсии за 15 лет до ее получения.

«Не секрет, что многие люди работают, не зная, что работодатели платят им серую зарплату и не отчисляют за них взносы в Пенсионный фонд. Для них это станет ясно, когда они придут за назначением пенсии, увидят, что у них мало баллов и поэтому их пенсия маленькая», – рассказал депутат.

Согласно документу, всем гражданам по достижении 45-летнего возраста раз в три года через портал госуслуг будет приходить извещение о размере страховой и накопительной части пенсии. Таким образом, гражданин может заранее обнаружить нарушение и сменить работу либо начать делать самостоятельные накопления.

Минтруд ввел в документ несколько корректив, устранивших замечания правительства. Так, уточнили возраст, по достижении которого граждан будут информировать о предполагаемом размере пенсии, так как пенсионный возраст для мужчин и женщин разный. Теперь мужчины будут получать

Shutterstock/Fotodom

Многие сограждане годами остаются в неведении о том, что их работодатели платили «серую» зарплату и не отчисляли взносы в Пенсионный фонд

сведения о будущей пенсии в 45 лет, а женщины – в 40 лет. Для этого они должны быть обязательно зарегистрированы на портале госуслуг, подчеркивается в документе.

Кроме того, добавилась норма, что в ПФР можно будет обращаться по телефону или электронной почте, а не только лично.

«Дистанционное обращение позволит гражданину оперативно решить вопрос с назначением страховой пенсии после наступления пенсионного возраста. Напомню, что пенсия начинает начисляться с момента обращения, а не с момента наступления пенсионного возраста»,– пояснил председатель правления Ассоциации юристов России Владимир Груздев.

Закон вступает в силу с 1 января 2022 года, следует из документа.

Зарплаты в тени

По подсчетам Министерства финансов, серую зарплату получают порядка 30–40% россиян, а ее объем превышает 10 трлн рублей. При этом бюджет недополучает около 3 трлн рублей, или почти 3% ВВП.

По данным Росстата за 2018 год, разница между фактическими расходами домохозяйств и суммами заработных плат из отчетов работодателей составила 13 трлн рублей.

При этом бизнес прогнозирует, что из-за коронакризиса размер теневого сектора значительно вырастет, особенно в сфере малого и среднего предпринимательства, где работают около трети россиян.

Для кризисных ситуаций характерно увеличение «экономных» организаций, которые не желают платить налоги и социальные отчисления, отмечает профессор кафедры управления бизнес-процессами Института отраслевого менеджмента (ИОМ) РАНХиГС Ольга Минченкова.

«По сути, единственный возможный вариант борьбы с этим явлением – публикация таких организаций и их руководителей в черных списках. Но и это дает скорее моральное, а не финансовое удовлетворение»,– пояснила она.

Законодательство предусматривает ответственность за выплату серой зарплаты, в том числе и уголовную, подчеркивает адвокат Ольга Митева. При этом для ее применения объем допущенных нарушений должен оказаться крупным (свыше 15 млн руб.) или особо крупным (более 45 млн руб.) за три финансовых года, следующих подряд друг за другом.

«Учитывая, что пенсия зависит от сумм отчислений работодателя с официальной выплачиваемой заработной платы, в Пенсионный фонд поступают лишь взносы от минимальной суммы размера оплаты труда. Такая ситуация невыгодна для работника, так как существенно снижает размер его будущей пенсии»,– отметила она.

По мнению эксперта, для эффективной борьбы с серыми зарплатами необходимо создать условия для работодателей, способствующие выплате полных сумм отчислений. Например, применять налоговые и пенсионные льготы, которые бы стимулировали отчисление в ПФР взносов со всей суммы вознаграждения, выплачиваемого работнику.

Граждане могут и самостоятельно позаботиться о размере своей будущей пенсии, отмечает Ольга Митева. Одним из способов может быть размещение средств на пенсионном депозите в банке. Чем раньше начинать откладывать на пенсию, тем выше шансы ее увеличить. Желательно делать добровольные взносы на накопительную часть пенсии уже с 30–35 лет. Однако в условиях нестабильности экономики возможны изменения пенсионной системы и правил накоплений и начислений пенсии, поэтому нет никаких гарантий, что накопления не обесценятся.

По мнению эксперта, в крупных городах России основным способом обеспечить себе безбедную старость становится инвестирование в покупку недвижимости. При выходе на пенсию арендная рента позволит владельцам жить достойно. ■

Шестое чувство перемен

Что такое сети 6G, пока неясно, но гонка вокруг них уже началась

Текст: **Иван Дмитриенко**

Этой весной новости о разработке стандартов мобильной связи 6G следуют одна за другой. Проекты на этом направлении анонсировали Huawei, LG, Apple и другие корпорации. Между тем эксплуатация сетей 5G только начинается, они развернуты еще далеко не во всех странах. Что же касается связи следующего поколения, то пока ее технический облик не определен, а описания сервисов, которые могут быть созданы на ее основе, похожи на фрагменты из научно-фантастического романа.

Тем не менее технологическая и даже геополитическая конкуренция вокруг 6G разворачивается уже сейчас. Ее градус был заметен и в случае с 5G, но теперь он, судя по всему, будет еще выше. «Профиль» узнал у экспертов, какими будут новые сети и чем объясняется ажиотаж на раннем этапе.

Терабайт в секунду

Сегодня в крупных городах развернуты сети 4G, обеспечивающие скорость интернет-соединения на уровне 50–100 мегабит в секунду. В сетях 5G, которые скоро должны прийти им на смену, скорость в 100 раз выше – до 10–20 гигабит/сек. Связь 6G, как ожидается, будет быстрее еще на два порядка – до 1 терабит/сек. Это значит, что за секунду можно будет скачать более 100 часов видео в формате FullHD. Также обещаны сверхнизкие задержки сигнала – менее 1 миллисекунды.

Звучит внушительно? Но эти цифры не отвечают на вопрос, какой, в сущности, будет технология 6G. Буква G обозначает всего лишь generation (поколение), детали появятся после утверждения стандартов телекоммуникации. С 5G этот вопрос решался годами, поскольку разные группы разработчиков продвигали свои параметры. Фактически единый мировой стандарт 5G так и не появился: он различается в зависимости от используемого оборудования и выделенных частот.

Для обсуждения темы 6G при Международном союзе электросвязи (ITU) создана рабочая группа FG NET-2030, которая уже приняла несколько основополагающих документов. Это начало долгого пути, объяснил «Профилю» эксперт по беспроводным технологиям компании КРОК Виктор Беляев. «Пока есть только концепция, а самого стандарта 6G не существует. Лишь предполагаемые внешние характеристики сети, вокруг которых ведутся исследования. Четкого понимания, как это будет воплощено физически, у разработчиков нет», – говорит он.

Техника на грани фантастики

Трудности в выработке стандарта вызваны тем, что для сетей 6G требуются принципиально новые решения. То есть нужно прописать правила использования технологий, которые сегодня отсутствуют. Причем само понятие стандарта связи усложняется. «Оно охватывает все больше функциональных требований к передаче данных и организации сетей,– рассказывает старший партнер «Лиги цифровой экономики» Игорь Хомич.– Каждое новое поколение в структурированном виде включает в себя новейшие достижения науки и промышленности. В 6G будут учтены все идеи и технологии, которые появятся к моменту их запуска».

Создание технологической базы для 6G может растянуться на годы.

«Такие сети требуют специальных частот порядка сотен гигагерц, которые еще не освоены для полноценного использования, – поясняет глава представительства Vertiv в России и Белоруссии Николай Харитонов.– К тому же есть вопросы по части информационной безопасности».

Считается, что для 6G понадобятся новые процессоры: традиционные чипы на кремниевой архитектуре не справляются с терагерцевыми частотами. Решения этого вопроса есть, но только на лабораторном уровне. Например, российские физики из МФТИ и МПГУ вместе с британскими коллегами создали графеновый транзистор, а исследователи из университетов Осаки и Наньяна спроектировали чип, работающий на базе фотонных топологических изоляторов.

Параллельно идет работа над программной составляющей: работа 6G-сетей будет регулироваться с помощью искусственного интеллекта (AI-driven networks).

Есть также инфраструктурный барьер. Чем выше частота волны,

Shutterstock/Fotodom

тем хуже она распространяется в атмосфере, поэтому для терагерцевой сети необходимо плотное покрытие местности базовыми станциями. Эта проблема актуальна и для 5G, но в меньшей степени. Тем не менее на больших пространствах 5G-сети для операторов невыгодны: обычно зону их действия ограничивают загруженными районами города.

В случае с 6G вышки нужно ставить через десятки метров, радикально вторгаясь в городскую среду. Едва ли это реализуемо, зато есть другое решение: использовать для передачи сигнала мобильные станции. Попросту говоря, встраивать передатчики в каждый смартфон. Но тут наверняка возникнут вопросы медицинского и этического свойства: не каждому понравится идея быть ходячей антенной.

В случае с 6G вышки нужно ставить через десятки метров. Есть другое решение: использовать для передачи сигнала мобильные станции

Мозг с выходом в интернет

Для чего вообще нужны 6G-сети? Вряд ли для скачивания мирового киноархива за считанные минуты. Вопрос с повсеместной доступностью интернет-видео закрыт уже в сетях четвертого поколения. Кстати, в этом во многом заключается их мультипликативный эффект: по мере распространения 4G визуальный контент в Сети вышел на первый план (Youtube, стриминг-сервисы, видеозвонки и т.д.). Скорость 5G уже превышает наши повседневные потребности: эти сети ориентированы прежде всего на бесперебойную работу бытовых и промышленных устройств «интернета вещей» (Internet of Things, IoT).

С появлением 6G уровень всеобщей подключенности станет еще выше, вплоть до «интернета всего» (Internet of Everything, IoE). Как будет выглядеть это состояние? «Мы придем к другому формату видеосвязи – голограммам в реальном времени,– прогнозирует в беседе с «Профилем» сооснователь фонда TMT Investments Герман Каплун.– Получат распространение пассажирские перевозки по воздуху. Станет возможным полное погружение в виртуальную реальность, включая осязание и обоняние. Не только игры, но и кино будет в таком формате».

«5G-сети приведут к распространению уже вошедших в нашу жизнь пользовательских сценариев,– добавляет Игорь Хомич.– А 6G будут сопровождаться следующей революцией, связанной с беспилотными технологиями и масштабной роботизацией».

Эксперты оговариваются: попытки в точности описать будущий мир 6G-сетей обречены на провал. Наоборот, новая инфраструктура связи позволит разработать сервисы, о которых мы сейчас даже не подозреваем,– в этом ее главный смысл.

Пожалуй, самой фантастической технологией, создание которой связывают с 6G, являются интерфейсы «мозг-компьютер» (brain-computer interface, BCI). Они позволят общаться посредством передачи мыслей, архивировать воспоминания, воплощать любые творческие задумки. Изучению связи между BCI и 6G посвящен ряд любопытных научных работ.

«Призовой фонд огромен»

Тон в разработке 6G-сетей задает коммерческий сектор – производители гаджетов и телеком-оборудования, провайдеры услуг связи. Однако за их инициативами внимательно следят государственные структуры.

Так, в США национальный регулятор телекоммуникационных стандартов ATIS прошлой осенью учредил альянс Next G для обеспечения «лидерства Северной Америки в сфере 6G и следующих мобильных технологий». В него вошло более сотни компаний, включая Apple, Google, Intel, Microsoft, Cisco, провайдеров AT&T и Verizon.

Власти Евросоюза участвуют в финансировании аналогичного альянса Hexa-X, в котором главенствуют финская Nokia и шведская Ericsson. На вторых ролях Siemens (Германия), операторы Orange (Франция) и Telefonica (Испания), университеты Турина, Дрездена, Мадрида, Пизы и других городов. Есть и национальные программы, например, финская 6G Flagship, в рамках которой Nokia объединилась с университетом Оулу.

В Японии и Южной Корее внедрение 6G-связи особо прописано в госпрограммах по цифровизации. В Японии тему курируют Sony и оператор NTT. В Корее – LG, Samsung, провайдер SK Telecom и Корейский институт передовых технологий.

Главным же игроком на поле 6G-технологий намерен стать Китай. Собственные проекты есть у китайских компаний Huawei, ZTE, Xiaomi,

Shutterstock/Fotodom

Тон в разработке 6G-сетей задает коммерческий сектор – производители гаджетов и телеком-оборудования, провайдеры услуг связи

оператора China Unicom. Параллельно реализуется правительственный план: в конце прошлого года на орбиту был выведен спутник с терагерцевым передатчиком для исследования 6G-диапазона. А месяц назад газета China Daily сообщила о намерении Пекина форсировать разработку 6G-сетей и запустить их к 2025 году в рамках построения «цифрового Китая».

По словам экспертов, первенство в развертывании 6G – это вопрос о том, кто раньше выйдет на новый технологический виток. Прежде всего на эту роль претендуют США и Китай. О роли геополитического фактора можно судить по накалу страстей, который развернулся вокруг темы 5G.

В 2019 году экс-президент Дональд Трамп заявил, что хочет «технологии 5G и даже 6G в США как можно скорее». Затем Вашингтон инициировал санкции против китайской Huawei: по заявлениям американских властей, ее девайсы для сетей 5G предназначаются для шпионажа в пользу КНР. В итоге мир разделился на тех, кто присоединился к запрету США (Япония, Австралия, Великобритания, Швеция), и тех, кто не стал чинить препятствия Huawei (Россия, Таиланд, Филиппины, страны Ближнего Востока).

«Китай уже сейчас является лидером мирового телеком-рынка,– комментирует Игорь Хомич.– Это вызвано в том числе внутренними причинами: из-за высокой плотности населения необходимость модернизации сетей связи остро чувствуется в Поднебесной. Но, возможно, рынок будет смещаться в те сегменты, где США имеют преимущество, а именно: в сторону роботизации».

«В новой технологической гонке далеко не две стороны, это соревнование всех крупных стран и компаний. Потенциальный приз огромен»,– подчеркивает Герман Каплун.

Кстати, интерес к 6G проявляет и Россия, но преимущественно на уровне заявлений чиновников.

«Я бы сейчас думал не просто про 5G. Мы до нее все равно вырастем эволюционно, к этому придем. Нам уже сейчас надо думать про 6G»,– заявил прошлой осенью глава департамента Минпромторга Василий Шпак. «Развитие 6G находится на уровне фундаментальных исследований, а в нашей стране очень сильна фундаментальная наука»,– вторил ему замглавы Минцифры Олег Иванов.

В общем, к числу лидеров нового направления нашу страну отнести нельзя. «Россия, в отличие от остального мира, где количество пилотируемых зон 5G исчисляется десятками, внедрит 6G значительно позднее»,– прогнозирует руководитель направления беспроводных технологий «Инфосистемы Джет» Сергей Яранцев.

Подъем с переворотом

Большинство анонсированных 6G-сетей должны быть запущены примерно в одно время – в конце 2020-х годов. На этот же горизонт намекает название фокус-группы ITU: FG-NET-2030. Десятилетний срок взят не случайно. Подмечено, что каждое десятилетие появляется новая технология связи: 2G – в 1990-х, 3G – в 2000-х, 4G – в начале 2010-х, 5G – в наши дни. При этом четких дедлайнов разработчики не обозначают, что логично: от пилотных 6G-сетей до начала их повсеместного использования пройдет еще несколько лет.

Одно ясно: сидеть сложа руки нельзя, ведь 6G-переворот может стать, как говорится, next big thing (следующей вехой) для высокотехнологичных отраслей. «Темпы цифровизации растут, компании стремятся держать руку на пульсе и раньше конкурентов осваивать перспективные решения,– отмечает Николай Харитонов.– Пусть 5G-сети еще не получили широкого распространения, они уже не будоражат воображение. Для бизнеса же важно поддерживать реноме инновационного». Вряд ли 10-летний срок удастся существенно сократить, добавляет Сергей Яранцев. «Этап 5G не перескочить. Но компаниям важно постоянно быть в новостном потоке, чтобы у людей закрепилась ассоциация 6G с брендом. А значит, новости по этой теме нужны всегда. Идеальный пример: февральское известие о том, что Apple начал набор инженеров для разработки сетей нового стандарта»,– иронизирует он.

«Хайп и маркетинг в таких вещах всегда половина дела, потенциальных покупателей нужно подготовить заранее. Мы же с вами понимаем, что последует за 6G. Это будет 7G, хотя называться может и по-другому. Этот процесс не остановить»,– резюмирует Герман Каплун. ■

УГМК
ИММС

РЕКЛАМА

14 апреля Весенняя сессия цвета хаки

Всю прошедшую неделю по соцсетям разгонялись тревожные видеоролики о том, как Российская армия якобы стягивает силы вокруг Украины. На кадрах – бесконечные автоколонны и эшелоны с незачехленной боевой техникой, которые куда-то едут. Куда – непонятно, но озабоченность эти передвижения вызвали почему-то не только на Украине, которая, кстати, в последние недели подтягивала войска к ДНР и ЛНР, но и в Европе с Америкой. На деле же в российских ВС прошли традиционные весенние тактические учения практически во всех военных округах – от Балтийского моря до Тихого океана. Учения подобного масштаба проводятся каждые полгода, но именно этой весной они вызвали такую озабоченность у наших оппонентов, что даже снизили агрессивную риторику Киева, который открыто угрожал реваншем на Донбассе. Как выяснилось, иногда лучше провести несколько крупных учений, чем допустить всего одну маленькую войну.

Текст: Владислав Гринкевич

Байден поприветствовал РФ новыми санкциями

Президент США Джо Байден ввел новую порцию экономических санкций против Российской Федерации. Самые серьезные среди них – это ограничения против рублевого госдолга нашей страны. Причиной своего демарша Вашингтон назвал «хакерские атаки и вмешательство Москвы в президентские выборы в США».

Указ Байдена «О блокировке собственности за определенные вредительские действия правительства Российской Федерации» вводит дополнительные секторальные санкции в отношении российских облигаций федерального займа (ОФЗ). А директива американского Минфина запрещает финансовым институтам США участвовать в первичных размещениях облигаций Минфина России или Банка России независимо от валюты выпуска. Запрет распространяется на рублевые бумаги, выпущенные после 14 июня 2021 года. В то же время никто не запрещает американским компаниям покупать российские долговые бумаги на вторичном рынке, например, на Московской бирже.

Brendan Smialowski/AFP/East News

Британия и страны Евросоюза не присоединились к санкциям против госдолга РФ.

По данным Центробанка, на 1 января 2021 года резидентам из США принадлежало около 6,9% всех ОФЗ на сумму около $12,8 млрд. Европейским инвесторам принадлежали 12% всех ОФЗ.

Бизнес оценил стоимость отечественного ПО

Переход на отечественное программное обеспечение обойдется для российских предприятий, ИТ-компаний и банков более чем в 1 трлн руб. Об этом говорится в письме, которое президент Российского союза промышленников и предпринимателей Александр Шохин направил премьер-министру Михаилу Мишустину, сообщил РБК.

В начале этого года Министерство цифрового развития, связи и массовых коммуникаций РФ предложило ускорить до 2023 года переход на российское ПО для объектов критической информационной инфраструктуры (КИИ). К таковым относятся банки, госорганы, объекты ТЭК, транспортные, телекоммуникационные компании и ряд других предприятий, повреждение сетей связи которых может привести к серьезным последствиям. Ранее переход на российское ПО планировалось осуществить к 1 января 2024 года.

Владимир Смирнов/ТАСС

В своем обращении глава РСПП просит главу кабинета поручить профильным ведомствам совместно с бизнесом доработать изменения в законодательство и механизмы постепенного перехода компаний на отечественный софт. В РСПП считают, что Минцифры не учитывает различия в уровнях безопасности и предъявляет одинаковые требования к разным категориям объектов КИИ.

Росстат зафиксировал снижение бедности

Число бедняков среди россиян по итогам кризисного 2020 года сократилось с 18,1 млн человек до 17,8 млн человек. Об этом сообщил Росстат. Таким образом, за чертой бедности на сегодняшний день проживают 12,1% граждан – это минимальный показатель с 2014 года, когда доля бедного населения оценивалась в 11,3%.

Проблема в том, что к бедным статистика относит тех, кто имеет доход ниже прожиточного минимума, который составляет 11 653 руб. А если доход человека на несколько рублей или даже на рубль выше, то он уже и не бедный.

Существенно снизить уровень бедности в прошлом году помогли антикризисные меры властей. В комментарии Росстата говорится, что главным фактором поддержки малоимущих слоев в четвертом квартале 2020-го стали различные соцпрограммы. Общий объем выплат в этот период оценивается в 3,4 трлн руб., в частности, выплаты семьям с детьми составили 110,5 млрд рублей.

Резкий скачок уровня бедности в нашей стране (с 16,3 млн человек до 19,6 млн) произошел в 2015-м, после того как американский доллар на протяжении 2014 года подорожал с 32 до почти 60 рублей.

Москва – город для миллионеров

Российская столица вошла в топ-20 самых дорогих городов мира для жизни миллионеров. Таковы данные глобального отчета о благосостоянии и роскошном образе жизни Global Wealth and Lifestyle Report швейцарского банка Julius Baer – он специализируется на обслуживании частных респектабельных клиентов.

Рейтинг дорогих городов составляется всего второй раз, в нем участвуют 25 городов со всего мира. По итогам года из него исключили Вену, Стамбул, Лос-Анджелес и Рио-де-Жанейро, зато столица России поднялась с 23-го на 18-е место. Самым дорогим городом для проживания богачей назван китайский Шанхай, на втором месте – Токио, на третьем – Гонконг (год назад он лидировал). В пятерку самых дорогих мегаполисов также вошли Монако и Тайбэй. А самыми доступными городами для миллионеров стали Сан-Паулу, Мумбаи, Мехико, Ванкувер и Йоханнесбург.

При составлении рейтинга эксперты Julius Baer анализировали цены на 18 категорий люксовых товаров и услуг, которые приобретают и которыми пользуются богачи. В категорию миллионеров относят людей с состоянием более $1 млн без учета стоимости их жилья. Данные для отчета собирались с июля по сентябрь 2020 года.

Shutterstock/Rotodom

Российские налоги – самые низкие в мире

Налоговая нагрузка на россиян одна из самых низких в мире, и при этом она практически не меняется уже многие годы. Об этом говорится в сообщении Минфина, размещенном на сайте ведомства.

Так, ставки НДФЛ в нашей стране составляют всего 13% и 15%, в то время как в других странах этот показатель достигает 35%. При этом подчеркивается, что действующая с этого года ставка НДФЛ в 15% распространяется только на доходы свыше 5 млн рублей в год и затрагивает незначительную часть населения страны. Большинство граждан, как и прежде, уплачивают налог по ставке 13%. Отмечается также, что в России действует большое количество налоговых вычетов, направленных на социальную поддержку граждан.

Согласно телефонному опросу ВЦИОМ, проведенному в марте 2021 года, 36% россиян считают существующие налоги слишком высокими. Чуть более половины – 52% опрошенных заявили, что находят налоговую нагрузку достаточной, и только 1% респондентов оценил ее как недостаточную.

На 1,1%
выросло в годовом выражении промышленное производство в РФ в марте 2021 года. Это следует из данных Росстата.
В месячном выражении рост достиг 12,2%, хотя еще в феврале фиксировался спад. В феврале Росстат пересмотрел данные по падению промышленности на 2020 год и после уточнения данных по добывающему, энергетическому и обрабатывающему секторам увеличил индекс промпроизводства на 0,3 п.п., до 97,4%.

Около 125 млрд руб.
составил чистый убыток 15 крупнейших пассажирских авиакомпаний РФ по итогам 2020 года. Это следует из опубликованной бухгалтерской отчетности перевозчиков. На долю этих игроков приходится примерно 93,5% пассажиропотока. Годом ранее компании получили суммарную прибыль на 4 млрд руб.

До $100,2 млрд
в год намерена зарабатывать РФ к 2050 году на экспорте экологически чистого водорода. Об этом говорится в проекте Концепции развития водородной энергетики до 2024 года. Наша страна сможет поставлять на мировой рынок от 7,9 млн до 33,4 млн тонн газа.

Более 850 млрд руб.
направили за год российские власти на выплаты малоимущим семьям с детьми. Об этом заявил премьер-министр Михаил Мишустин. В январе 2020 года президент предложил установить ежемесячные выплаты на детей от трех до семи лет для семей с низким доходом.

Романтическая поездка строгого режима

Коронавирусные ограничения не отменили международный туризм, но сделали его значительно менее доступным

текст: **Иван Дмитриенко**

Пандемия в мире продолжается, значит, о выездном туризме можно забыть? Не совсем так. Год назад действительно была определенность: на летние поездки за границу рассчитывать не стоит. Но с тех пор единые стандарты ушли в прошлое. Государства делят друг друга на «зеленые», «оранжевые», «красные», «серые» и так далее, устанавливая для каждого цвета свой пограничный режим. Похожим образом маркируются регионы в популярных туристических странах. Прорабатываются ограничения по признаку наличия у туристов прививки от COVID-19.

Итогом этой «цветовой дифференциации штанов» стала весьма запутанная ситуация в туротрасли. Доступность авиабилетов и туров уже не связана с динамикой заболеваемости в конкретной стране и даже действующим локдауном для местных жителей. Все больше применяется другая логика: чем сильнее экономика страны зависит от туризма, тем активнее она распахивает границы, в том числе для россиян.

Однако формального открытия границ недостаточно для возврата к прежней жизни. Дело в мудреных, постоянно меняющихся правилах въезда и пребывания. За вереницей справок, тестов, страховок, непредвиденных трат и запретов уследить нелегко, а искать в них логику порой вовсе бесполезно.

По мнению экспертов «Профиля», все это ставит под вопрос перспективы массовой туриндустрии. Ведь ее базовым принципом является предсказуемость правил и услуг. Сейчас же, чтобы ехать за границу, нужно быть настоящим искателем приключений.

Места надо знать

Список стран, с которыми Россия восстановила прямое авиасообщение, постепенно растет. С прошлого лета были открыты Турция, Танзания и Швейцария, с осени – ОАЭ, Мальдивы, Египет, Белоруссия, Казахстан, Киргизия, Чехия, Сербия, Куба, Япония, Южная Корея, Сейшелы и Эфиопия. В январе к ним добавились Финляндия, Вьетнам, Индия и Катар, в феврале – Сингапур, Греция, Армения и Азербайджан. С 1 апреля регулярные авиаперелеты возобновлены с Германией, Шри-Ланкой, Таджикистаном, Узбекистаном, Венесуэлой и Сирией.

Но в каждом случае разрешение авиакомпаниям начать работу сопряжено со множеством лимитов. Скажем, к полетам в Грецию допустили регулярные рейсы, но не чартерные. При этом россияне могут прилетать только в Афины, Салоники и Ираклион – это уже инициатива греческой стороны.

Еще пример: в конце марта российские власти расширили список аэропортов, из которых можно выполнять международные рейсы. Однако из 13 новых городов (Оренбург, Тюмень, Воронеж, Липецк, Саратов и т.д.) разрешили летать куда угодно, кроме Турции, которая была бы наиболее востребована.

Своеобразная ситуация сложилась с ОАЭ: для вылетов из Москвы установили жесткий потолок – не более 14 в неделю. В итоге стоимость билетов зашкаливает – дешевле слетать в Эмираты из регионов.

Не следует путать возобновление авиасообщения с допусками к полетам, которые выдает авиакомпаниям Росавиация. Судя по этим допускам, россиянам уже доступна вся Европа. Однако они лишь означают, что авиаперевозчики могут организовать рейсы в эти страны после того, как их официально откроет оперштаб по борьбе с пандемией в правительстве РФ.

Есть также страны, готовые принимать российских туристов, однако прямого авиасообщения с ними нет, поэтому нужно добираться с пересадками. Таких стран в мире десятки,

однако реальный туристический интерес представляют немногие. В первую очередь Грузия, Черногория, Марокко, Тунис, Мексика, Доминикана, Иордания.

Кстати, не все страны вообще закрывались от россиян во время пандемии. Некоторые просто остановили выдачу туристических виз (США) или ввели обязательный карантин для приезжих. Во втором случае за «открытие» страны выдается отмена карантина. Например, в конце марта его отменили Сейшелы.

Любопытно, что только после этого на Сейшелы полетели самолеты из России. То есть официально авиасообщение открыли несколько месяцев назад, а рейсов все это время не было. Аналогичная ситуация была осенью с Танзанией.

Возможен и обратный случай: прямых авиаперелетов на направлении нет, но туроператоры уже продают путевки. Покупать их рискованно, нет гарантий, что поездка состоится. Например, зимой некоторые компании продавали туры на апрель: Доминикана, Мексика, Таиланд, Вьетнам, Иордания, Израиль, Марокко. Не дождавшись открытия этих стран, ближе к дате они были вынуждены их аннулировать.

Хоть тушкой, хоть чучелом

Отдельная история – грузопассажирские рейсы. Они не имеют статуса регулярных, то есть авиакомпании должны запрашивать разовые разрешения у Росавиации. Такими рейсами сейчас можно слетать, например, на Кипр или в Таиланд (правда, за пределами Бангкока перемещение для иностранцев затруднено).

«Возить туристов на грузопассажирских рейсах вообще-то нельзя. Но на практике никто не проверяет цель вашей поездки,– объясняет «Профилю» главный редактор отраслевого портала Tourdom.ru Дмитрий Даниленко.– Главное отличие от регулярки – туроператорам на базе таких рейсов не разрешают формировать турпакеты. Впрочем, и тут есть исключения, когда разрешение выдается на уровне оперштаба».

Немало грузопассажирских рейсов организуется и в «закрытые» страны Европы. Однако здесь с туристическими целями на борт попасть точно нельзя: в ЕС пускают только россиян с видом на жительство, с учебной или рабочей визой, путешествующих по медицинским или семейным причинам. Такие же ограничения существуют для целого ряда стран, с которыми формально открыто регулярное авиасообщение. Это Швейцария, Япония, Германия, Финляндия, Чехия, Азербайджан, Вьетнам, Индия, Катар, Сингапур. Впрочем, туристы все-таки могут извлечь выгоду: некоторые страны удобно использовать как пересадочный пункт для следования к местам отдыха (например, Катар, Сингапур, немецкий Франкфурт-на-Майне).

Скоро перечень доступных направлений наверняка расширится. Предполагается, что уже весной будет налажено прямое сообщение с Черногорией и Тунисом. Согласно прогнозам официальных лиц, Болгария откроется для туристов в мае, Индонезия – в июне, Израиль – в июле, Италия – в течение лета, Вьетнам – осенью. Остров Пхукет готов принимать путешественников с июля, другие тайские провинции (Краби, Паттайя и т.д.) – с октября–декабря. Давно ходят слухи про запуск авиарейсов из России в Доминикану.

Формального открытия границ недостаточно для возврата к прежней жизни. Дело в постоянно меняющихся правилах въезда и пребывания. За вереницей справок, тестов, страховок и запретов уследить нелегко, а искать в них логику порой бесполезно

Сергей Савостьянов/ТАСС

«По мере открытия новых стран будет происходить перераспределение турпотока,– комментирует Дмитрий Даниленко. – Россияне поедут во все страны, если только смогут в них легко добраться. Опыт показывает, что без наличия удобной логистики разрешение на въезд ничего не значит».

В августе–октябре 2020 года более 90% выездного турпотока из России пришлось на Турцию. По мнению главного редактора «Tutu.Сюжетов» Тимура Юсупова, берег турецкий будет лидировать с большим отрывом и в нынешнем году. «Ни одна другая страна не может предложить России такого доступного отдыха по сумме показателей,– объясняет он.– Да, есть регулярка в Египет, но только в Каир, до курортов нужно добираться своим ходом. У людей, знающих Египет, это отбивает всю охоту».

Впрочем, и в Турции начало полноценного туристического сезона откладывается. Российский оперштаб решил ограничить авиасообщение с ней на полтора месяца: с 15 апреля по 1 июня. Однако полностью границу не закрыли: оставлены по два рейса Москва – Стамбул в неделю. То есть отдохнуть в Турции все еще можно,

За год мы уже привыкли к ограничениям и процедурам контроля, которые сопровождают нас в поездках

но уже проблематично. По крайней мере, для тех россиян, кто надеялся на недорогой отдых на базе чартерных перевозок.

«Что касается других направлений, то я бы разделил их на бюджетный и дорогой сегменты, – продолжает Юсупов. – В первой категории будут пользоваться спросом Грузия и Узбекистан. Во второй – Сейшелы, Мальдивы, Куба, а также Занзибар и Танзания. Пусть в африканских странах нужно заплатить сверху $50 за визу, для тех, кто туда едет, это не проблема».

Осторожно, высокий порог

Но и для того, чтобы попасть в «открытые» страны, россиянам придется соблюсти ряд условий. Так, при посадке на рейс в Турцию нужно было предъявить отрицательный результат ПЦР-теста на коронавирус, сданного в течение последних трех суток. Также следовало заполнить электронную анкету на правительственном сайте: в ответ система генерировала HES-код, который требуется по прибытии в Турцию. Его нужно предъявлять на экране смартфона в течение всего отдыха – в транспорте, магазинах, кафе. Таким образом власти отслеживают перемещения иностранцев.

Турецкие правила еще не самые строгие. ПЦР-тест требуют почти все государства: обычно его нужно сдать не раньше, чем за 72 часа до вылета (и успеть получить результат), но иногда дается только 48 часов (Хорватия, Черногория). Некоторые страны освобождают от этого требования детей (Турция – до 6 лет, Греция – до 10, Кипр – до 12), другие распространяют его на всех членов семьи. Обычно подчеркивается, что справка с результатом нужна на английском языке (только Армения, Турция и Узбекистан принимают на русском).

Электронные анкеты и QR-коды также внедрили Греция, Кипр, Хорватия, Доминикана. На Кубе необходимо заполнить бумажную форму, заплатив $30 («налог на здоровье»), в ОАЭ – установить на смартфон «шпионское» приложение. Иногда также требуют подтверждение оплаты отеля, медстраховку и прочие формальности, которые до пандемии были неактуальны для безвизовых стран.

Настоящая засада может случиться с повторной сдачей ПЦР-теста по прибытии в страну назначения. Такое требование, в частности, ввели в эмирате Дубай, на Кипре и Кубе. Во-первых, тест платный ($30–40), а до получения результатов турист должен запереться в отеле. Во-вторых, тест может внезапно оказаться положительным, и тогда прощай, отпуск. Несколько дней придется провести на самоизоляции (а то и в больнице). На Кубе изолируют даже спутников заболевшего – независимо от того, что показали их тесты.

Но и это не всё. В Греции ПЦР-тест по прибытии делают выборочно, зато на семидневный карантин отправляют всех без исключения. В эмирате Абу-Даби – обязательный тест и 10-дневный карантин вне зависимости от результатов. В Тунисе – двухдневный карантин без теста.

А на Шри-Ланке тесты нужно повторять каждые 4–5 дней. При этом первые две недели после прибытия нужно провести на самоизоляции в отеле, сертифицированном по стандарту Safe & Secure. Несмо-

тря на это, российские туроператоры уже объявили о продаже туров на Шри-Ланку.

Спрос на них будет невысоким, прогнозирует Дмитрий Даниленко. «Чем больше условий, некомфортных процедур, тем меньше желающих поехать,– отмечает он.– Обязательный карантин обнуляет перспективы массового отдыха. Даже на турецком направлении, где карантина нет, спрос на майские праздники оказался ниже прогнозируемого».

Тест на бдительность

Впрочем, есть тенденция к постепенному снятию ограничений. Тунис во второй половине апреля собирается убрать карантин для организованных групп. Греческие власти к середине мая готовы отказаться от карантина и численного лимита туристов (сейчас в стране одновременно могут находиться до 4000 россиян).

Отсюда вопрос: какой должна быть глубина планирования отпуска? Есть ли смысл перенести его на вторую половину лета, когда могут открыться более заманчивые варианты? С другой стороны, попытки просчитать ситуацию наперед уже оборачивались для туристов аннуляцией туров и «ваучерами» вместо авиабилетов: деньги заплачены, а отдыха нет. Представители Роспотребнадзора допускают разные сценарии: и то, что к бархатному сезону пандемия сойдет на нет, и то, что из-за международных контактов начнется ее новая волна.

«Глубина продаж туров и авиабилетов снизилась, но на российском рынке она и так была невысокой – не более месяца,– комментирует Тимур Юсупов.– А вот туротрасль Европы, где считается нормальным планировать отдых на год вперед, переживает сильный стресс».

В подобной неопределенности сэкономить нервы и деньги помогают онлайн-сервисы. В первую очередь это база данных Timatic, размещенная на сайте Международной ассоциации воздушного транспорта (IATA). В обычных условиях она предназначалась для определения визового ре-

Валерий Шарифулин ТАСС

Alessandro Di Marco/EPA/Vostock Photo

ANDREA MEROLA EPA Vostock photo

Отправляясь в заграничное путешествие, надо быть готовым не только к строгим правилам перелета, но и к закрытым точкам общепита и непривычно безлюдным улицам в туристических городах

жима той или иной страны, а теперь в формате онлайн-карты показывает свежую информацию о коронавирусных ограничениях.

Кроме того, просветительскую работу ведут сайты, специализирующиеся на продаже билетов. «Сейчас вопрос не в том, куда летают авиакомпании, а как попасть к ним на борт,– подчеркивает Юсупов.– Практически каждый агрегатор взял на себя миссию по инструктированию клиентов. Однако здесь нужно не терять бдительность и перепроверять информацию в разных источниках, так как она постоянно обновляется».

Отпуск взаперти

Отдельный вопрос – целесообразность поездки за границу в условиях тотальных ограничений на бытовом уровне. Здесь наших граждан, не слишком привыкших к антиковидной аскезе у себя дома, наверняка ждут сюрпризы. Например, в Турции заведения общепита по выходным и в ночные часы работают только навынос. Фитнес-залы, бассейны и хаммамы во многих отелях закрыты либо в них пускают по записи, ограничивая посещаемость. Правда, многое зависит от конкретного города: решения принимают сразу несколько ведомств на местном и национальном уровнях.

В Хорватии запрещено проводить публичные мероприятия численностью более 25 человек, при этом они должны заканчиваться до 10 вечера. На Кубе нет экскурсионных поездок в Гавану: можно доехать самостоятельно, но после 9 вечера в столице комендантский час.

Есть комендантский час и в Греции. А в дневное время для выхода на улицу нужно подавать SMS-заявку. Торговые центры и музеи в Греции не работают – только розничные магазины по предварительной записи на обслуживание.

На Кипре выход на улицу тоже по эсэмэскам. При этом дальше чем на 500 метров от места проживания предписано отдаляться не более двух раз в сутки (в выходные – не более трех). И через три часа непременно нужно вернуться домой.

Отдельно стоит заметить, что маски в большинстве стран принято носить не только в публичных местах, но и на свежем воздухе. При этом штрафы за отсутствие маски достигают 300–400 евро. В Турции, например, масочный режим установлен везде, кроме пляжей. В Испании нет и этого исключения: запрещено снимать маску даже во время приема солнечных ванн. Впрочем, Испания для россиян пока недоступна. А вы бы поехали, когда откроется?..

Маски в большинстве европейских стран принято носить не только в публичных местах, но и на свежем воздухе. При этом штрафы за отсутствие маски достигают 300–400 евро

«Судя по недовольным отзывам, для наших туристов становится открытием, что маску нельзя носить на подбородке,– иронизирует Юсупов.– Вторая причина недовольства: отмена шведского стола в турецких отелях. Теперь вашу порцию вам выдают служащие. Конечно, людям это не нравится, они привыкли сами набирать полную тарелку».

Даже с подобными ограничениями Турция выигрывает у конкурентов в условиях пандемии, считает Даниленко. «У турецких отелей большая территория, на которой много развлечений,– объясняет эксперт.– При таком раскладе можно не обращать внимания на то, что происходит за воротами. В Греции другая модель отдыха: отели небольшие, люди приезжают посмотреть страну. Сейчас это де-факто невозможно».

Любой ценой

Во сколько обойдется «неполноценный» туризм? Судя по обсуждениям на отраслевых порталах, цены на турпакеты выросли по сравнению с допандемийным уровнем на 20–30%. Примерно на столько же обесценилась российская валюта: в начале 2020-го евро стоил 70 рублей, сегодня – 90.

Также никто не отменял законов экономики: маленькие объемы продаж – большие предельные издержки – высокие цены. Тем более что за туриста сегодня конкурируют гораздо меньше направлений, чем раньше. Особенно кусаются цены на страны, куда пока не летают чартерные рейсы. Например, недельный тур в Грецию с регулярной авиаперевозкой стоит от 100 тыс. рублей и выше. А в Эмираты одна дорога регуляркой в оба конца обойдется под 100 тысяч.

Новой статьей расходов стали ПЦР-тесты. Ведь помимо тестирования по требованию зарубежных властей нужно еще сдать тест по возвращении в Россию и загрузить результат на портал «Госуслуги». Невыполнение карается штрафом до 40 тыс. рублей. Недавно Роспотребнадзор отчитался: с августа такие штрафы получили более тысячи москвичей, всего взыскано 13 млн рублей.

«ПЦР-тест стоит примерно 3 тысячи рублей,– напоминает Юсупов.– Считайте: если семья из четырех человек едет в Турцию, только на тесты по пути туда и обратно она потратит 24 тысячи рублей. Раньше столько мог стоить весь тур».

При этом не исключена вероятность положительного теста еще до начала отпуска. Известны случаи, когда туркомпания отказывалась возвращать деньги за несостоявшийся по этой причине тур. Единственный способ гарантированно избежать этой ситуации – приобрести страховку от невыезда.

Третья мировая волна

Между тем мировая туриндустрия настроена на пессимистический лад. В конце марта глава Еврокомиссии Урсула фон дер Ляйен признала, что в Европе началась третья волна пандемии, и это грозит срывом летнего турсезона. Аналогичные выводы содержатся в мартовских прогнозах Morgan Stanley и Всемирной туристской организации при ООН. Франция, Бельгия, Польша, Германия, Италия и Венгрия вводят новые локдауны. А Великобритания вовсе запретила своим гражданам покидать страну без веской причины: желающим сделать это ради отдыха грозит штраф в размере 5 тыс. фунтов.

Правила въезда российских туристов в некоторые страны

	Отрицательный ПЦР-тест до въезда (срок годности)	Заполнение анкеты/декларации	Дополнительные документы	Повторный ПЦР-тест по прибытии	Карантин по прибытии
Армения	да (72 часа)	–	–	–	–
Белоруссия	да (72 часа)	–	–	–	–
Венесуэла	да (72 часа)	До поездки на сайте pasedesalud.casalab.com.ve	–	Да, платно	–
Греция	да (72 часа)	До поездки на сайте travel.gov.gr (Passenger Locator Form)	–	Выборочно	Обязательный, 7 дней
Египет	да (72 часа)	–	Международная страховка от COVID-19	Да, платно	–
Казахстан	да (72 часа)	–	–	–	–
Киргизия	да (72 часа)	–	–	–	–
Куба	да (72 часа)	Анкета Sanidad del Viajero, заполняется по прибытии	Покупка местной страховки за $30	Да, бесплатно	Для групп – 24 часа до получения результатов повторного теста. Для индивидуальных туристов – обязательный, 5 дней
Мальдивы	да (96 часов)	До поездки на сайте imuga.immigration.gov.mv	–	Зависит от острова	–
ОАЭ	да (72 часа)	До поездки на сайте flydubai.com (Health Declaration Form)	Международная страховка от COVID-19. Отслеживание перемещений туриста через приложение COVID-19 DXB	Да, бесплатно	Дубай – до получения результатов повторного теста. *Абу-Даби* – обязательный, 10 дней
Сейшелы	да (72 часа)	–	–	–	–
Сербия	да (48 часов). Или сертификат о вакцинации**	–	–	–	–
Турция	да (72 часа)	До поездки на сайте register.health.gov.tr	Отслеживание перемещений туриста с помощью HES-кода	–	–
Узбекистан	да (72 часа)	–	–	–	–

Правда, есть и другая тенденция. «Жесткость антиковидных мер все больше увязана с ролью туристического сектора в экономике страны, – говорит Дмитрий Даниленко. – Чем выше его доля в ВВП, тем быстрее власти стараются принять решения, которые обеспечат приток туристов».

В результате складывается любопытная ситуация: в туристических странах ради скорейшего восстановления турпотока дискриминируют собственных граждан. Например, в большинстве регионов Турции весь день в воскресенье действует комендантский час, однако на туристов он не распространяется, они всегда на воле.

Кубинцам из разных частей острова запрещено без специального разрешения приезжать в Гавану, а иностранцам можно. То же самое в Испании, где местным жителям нельзя съездить даже в соседний город, тогда как отдыхающие немцы и французы свободно перемещаются по стране. В Италии похожая нестыковка в правилах уже вызвала возмущение в прессе, и теперь регламент пересматривают.

Система «свой – чужой»

Приблизит ли возрождение туризма прививочная кампания от COVID-19? Против использования сертификатов о вакцинации в качестве пограничных пропусков выступает ВОЗ: по логике ее представителей, это дискриминирует тех, кто не привился.

Однако, вероятнее всего, подобные ковид-паспорта будут внедрены. В Евросоюзе уже утвердили формат «цифрового сертификата здоровья» и планируют ввести его с 15 июня. Свой стандарт ковид-паспорта разрабатывают власти США.

А первопроходцем может стать высокотехнологичный Сингапур: уже в мае страна начнет принимать туристов по «мобильному проездному» Travel Pass. Эта форма разработана в IATA и содержит личный ковидный профиль путешественника: история тестов, антител, сделанных прививок. С другой стороны, есть первые зво-

Правила въезда российских туристов в некоторые страны

	Отрицательный ПЦР-тест до въезда (срок годности)	Заполнение анкеты/декларации	Дополнительные документы	Повторный ПЦР-тест по прибытии	Карантин по прибытии
Шри-Ланка	да (96 часов)	–	Подтверждение бронирования в отеле Safe & Secure, международная страховка от COVID-19	Да, платно, по прибытии и каждые 4-5 дней в отеле	14 дней на территории отеля Safe & Secure
Грузия*	да (72 часа). Или сертификат о вакцинации**	До поездки на сайте registration.gov.ge (Protocol for Arrivals in Georgia)	–	Да, на третий день пребывания	–
Доминикана*	–	До поездки на сайте eticket.migracion.gob.do	–	–	–
Кипр*	да (72 часа)	До поездки на сайте cyprusflightpass.gov.cy	–	Да, платно	До получения результатов повторного теста
Марокко*	да (72 часа)	До поездки на сайте onda.ma	Подтверждение оплаченного проживания	–	–
Тунис*	да (72 часа)	–	–	Да, по прибытии***	Обязательный, 2 дня***
Хорватия*	да (48 часов). Или тест на антитела (48 часов), или справка о перенесенном COVID-19 (180 дней), или сертификат о вакцинации**	До поездки на сайте entercroatia.mup.hr	Подтверждение оплаченного проживания	Да, при отсутствии ПЦР-теста до въезда. При въезде по отрицательному тесту на антитела – повторный тест спустя 10 дней пребывания в стране	До получения результатов теста на ПЦР при въезде
Черногория*	да (48 часов). Или тест на антитела (30 дней), или сертификат о вакцинации**	–	–	–	–

* Прямого регулярного авиасообщения с Россией нет. Можно добраться со стыковкой в третьей стране или грузопассажирскими рейсами.
** В том числе вакциной «Спутник V».
*** С 19 апреля не требуется для организованных туристических групп.
По данным открытых источников на 07.04.2021.

ночки о том, что одной вакцинации будет недостаточно. Например, Вьетнам принял дорожную карту рестарта туристической отрасли, согласно которой даже привитым путешественникам придется сидеть на карантине 14 дней. А в Таиланде планируют запускать иностранцев на Пхукет при соблюдении сразу всех условий: вакцинация, ПЦР-тест, медстраховка, повторный тест по прилете.

Для России все упирается в вопрос международного признания ее вакцин. Например, в европейском ковид-паспорте планируется учитывать только вакцины, зарегистрированные в ЕС: сегодня это препараты компаний BioNTech/Pfizer, Moderna, AstraZeneca и Janssen. Впрочем, ожидается, что в индивидуальном порядке европейские страны смогут регистрировать российский «Спутник V». В частности, о намерении сделать это заявил канцлер Австрии Себастьян Курц. Также о закупках «Спутника V» договорились Венгрия и Словакия. А Болгария, Черногория и Хорватия уже сейчас принимают сертификат о вакцинации «Спутником V» в качестве альтернативы ПЦР-тесту.

В свою очередь, российские ведомства идут навстречу туристам, желающим воспользоваться такой возможностью. Цифровой сертификат с QR-кодом доступен вакцинированным на портале «Госуслуги». Ожидается, что вскоре к нему привяжут данные загранпаспорта.

«Ковид-паспорт – это система опознавания «свой – чужой»,– комментирует Юсупов. – Он может стать удобным инструментом, позволяющим избежать лишних формальностей и удешевить турпродукт. Впрочем, и без таких паспортов видно, что люди готовы играть в туристическую рулетку. За последний год многие привыкли, что риск везде, его не избежать. Полагаю, в ближайшие год-два мы увидим реванш-туризм: люди будут пытаться наверстать упущенные поездки, причем отправятся туда, где до пандемии ни за что бы не побывали. Конечно, в основном россияне за границу не поедут, будут исследовать свою страну. Летом на наших курортах точно будет аншлаг». ■

Мнение автора может не совпадать с мнением редакции

Законы гостеприимства

Текст:
Сергей Маркедонов,
ведущий научный сотрудник Института международных исследований МГИМО МИД России, главный редактор журнала «Международная аналитика»

В самом начале месяца в Тбилиси произошла скандальная история. Российский телеведущий Владимир Познер, планировавший отметить там день рождения, вынужден был вместе с гостями спешно покинуть город. Произошло это после протестов, устроенных активистами, припомнившими журналисту его высказывание по поводу Абхазии, а также обвинений в нарушении противоковидных мер. Случись подобное в какой-нибудь из стран ЕС, скандал вряд ли получился бы громким. Но в данном случае сразу несколько факторов сошлись так, что не дали инциденту быстро сгинуть в инфопотоке. Тбилиси – столица государства, с которым у России нет дипломатических отношений, но зато есть конфликт из-за статуса Абхазии и Южной Осетии. А еще в анамнезе разочарование от несбывшихся надежд на нормализацию отношений и, как следствие, отсутствие прямого авиасообщения. Добавим к этому внутриполитический кризис в Грузии после выборов, в преддверии которых тема «руки Москвы» была одной из главных. И все это на фоне «возвращения США» на международную арену, притом что именно с Вашингтоном Тбилиси связывает надежды на восстановление территориальной целостности и исторической справедливости, как ее понимают грузинские политики и эксперты.

Скандал с известным российским журналистом стал своеобразным зеркалом, отразившим все парадоксальное своеобразие сегодняшних отношений России и Грузии. Где еще граждане страны, официально объявленной оккупантом, составляют существенную долю туристического потока в государстве, считающем себя жертвой их родины? Пандемия COVID-19, конечно, внесла свои коррективы, но грузинское направление в качестве бюджетного варианта путешествия по-прежнему востребовано. И оно не было бы таковым, будь оно опасно для жизни и здоровья туристов.

В то же время, какие бы тосты и здравицы ни поднимались во славу российских гостей, в политическом плане Грузия – страна, настроенная к России недружественно. Она последовательно стремится в НАТО и до сих пор остается единственным постсоветским образованием, где прошел референдум по данному вопросу, и такая перспектива получила поддержку большинства. С приходом к власти «Грузинской мечты» «северокавказский проект» Тбилиси был по факту заморожен. Но в Москве прекрасно помнят попытки грузинских политиков во главе с Михаилом Саакашвили разжечь «черкесскую тему» и активизировать поддержку этнонационалистов из республик Северного Кавказа и Поволжья. И нет гарантий, что этот сюжет не обретет второе или третье рождение.

Современная Грузия – не Грузинская ССР. Как-то в частной беседе с автором этих строк один влиятельный тбилисский политолог сказал: «Вы в России все грузинофилы, но, скорее, в этнокультурном, чем в политическом плане». Отечественная интеллигенция старших поколений, похоже, этой тонкой разницы между советской и постсоветской Грузией не видит. И до сих пор ищет в Тбилиси страну мечты, воспетую в «Русском дневнике» американским писателем-нобелеатом Джоном Стейнбеком.

Этой кавказской версии «града Китежа» уже нет, ситуация изменилась. В большинстве своем грузины считают, что Россия играет не на стороне добра. На нее могут смотреть с укором, ненавистью или надеждой – мол, одумается и поймет, наконец, что настоящие друзья в Тбилиси, а не в Сухуми и Цхинвали. Такая позиция предельно эмоциональна, а запрос на прагматический диалог поверх имеющихся проблем зачастую сводится к повторению номера Паниковского, на разные голоса твердившего «дай миллион, дай миллион», с той лишь разницей, что речь про Абхазию и Южную Осетию. То обстоятельство, что эти республики – не крепостные, которых можно «отдать», в расчет не принимается.

Наверное, и эта беда была бы не столь велика, если бы Грузия, отстаивая свою правоту, не сделала ставку на сближение с США, что автоматически вывело российско-грузинские проблемы на качественно иной уровень.

Однако все это не мешает жителям Тбилиси, Батуми или Боржоми принимать российских туристов и превращать это в выгодный бизнес. Ведь можно это делать, вынеся за скобки межгосударственные сложности и вопросы международной безопасности. Грузия до сих пор страна с преимущественно крестьянским населением с его характерными представлениями о мире, где природная прагматика на низовом уровне может вытеснять на второй план политические соображения. Вот только знаковые медиаперсоны в этот локальный дискурс, увы, не вписываются.■

РЕКЛАМА

ПОИН-52

ОЛОВЯННО-ИНДИЕВЫЙ ПРИПОЙ*

ФОРМА ВЫПУСКА:
ПРОВОЛОКА | ПРУТКИ | СЛИТКИ

*СОСТАВ: ИНДИЙ – 52%; ОЛОВО – 48%.

АО «Челябинский цинковый завод»

+7 (351) 799-00-80 nna@zinc.ru
+7 (351) 799-00-00 www.zinc.ru

УГМК ЦМК

ЧЕЛЯБИНСКИЙ ЦИНКОВЫЙ ЗАВОД

«Мир» вашему туру

Как получить до 20 000 рублей за отпуск в России

Автор: Юлия Макарова

Путешествуя по России, можно получить от государства кешбэк до 20 тыс. рублей. Этими выплатами правительство надеется простимулировать внутренний туризм и поддержать отрасль. По словам участников рынка, спрос на кешбэки вырос с прошлого года в несколько раз. «Профиль» разобрался, как работает программа, какие у нее недостатки и почему она может закончиться раньше запланированного.

Рост в 10 раз

Новый этап программы кешбэка за путешествия по России стартовал 18 марта. Туристам возвращают 20% от стоимости тура, круиза или проживания, но не больше 20 тыс. рублей. При этом покупку надо оплачивать онлайн и обязательно с карты «Мир». Участвовать в программе можно сколько угодно раз: кешбэк обещают начислять за каждый купленный тур по России. Однако приобрести его необходимо до 15 июня, а сама поездка должна завершиться не позднее 30 июня 2021 года. Это уже третий этап программы туристического кешбэка. Первый прошел в августе 2020-го и продолжался всего неделю, второй длился с середины октября до начала декабря. В прошлом году россияне купили в рамках программы туры на 6,5 млрд рублей, а общая сумма кешбэков достигла 1,2 млрд рублей.

На новый этап власти зарезервировали 2 млрд рублей бюджетных средств. Помимо туроператоров в нем участвуют отели, санатории, агрегаторы путешествий и круизные компании. С момента запуска спрос на участие в программе вырос в разы. Прошлым летом ею интересовалось примерно 3% турпотока, говорит директор туроператора «Полярная Аврора» Сергей Луговой. На втором этапе таких путешественников было уже 15%. Сейчас показатель вырос до 30%.

По данным системы бронирования отелей Bronevik.com, средняя продолжительность проживания в рамках программы – четыре ночи, а средняя стоимость проживания в отеле на этот срок – 15 тыс. рублей. То есть сумма возврата составляет 3 тыс. рублей. Самые дорогие бронирования с кешбэком зафиксированы в Крыму – например, 113,8 тыс. рублей за несколько дней в пятизвездочном отеле в Севастополе. После оплаты этой брони гость получит максимальную компенсацию – 20 тыс. рублей, и это покроет 17,6% от стоимости проживания.

Почему туристы не участвовали в программе кешбэка

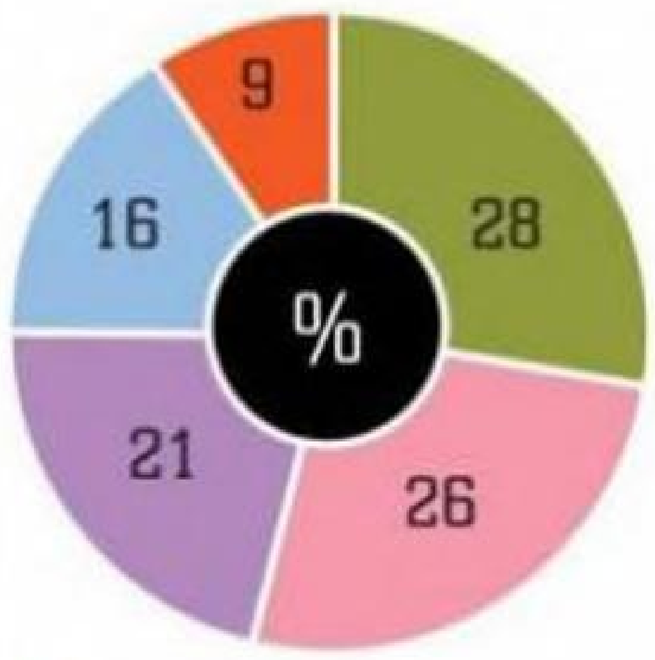

Источник: опрос ВШЭ, ноябрь–декабрь 2020 г.

Главные минусы

В Ростуризме подчеркивают, что поехать по программе кешбэка можно в любой регион страны. Тем не менее выбор туров и мест проживания все-таки ограничен. Например, на официальном сайте программы представлены всего около сотни подмосковных гостиниц, хотя их в регионе в несколько раз больше.

«Предложения по отелям, как правило, ограничены объектами, работающими либо с менеджером каналов Travelline, либо Bnovo (обе компании предлагают цифровые решения для гостиничного бизнеса. – «Профиль»). А это далеко не все регионы и объекты в РФ», – отмечает руководитель отдела по работе с отелями Bronevik.com Марина Гончаренко. По ее словам, не регламентировано участие в программе объектов размещения до 15 номеров, и это тоже сужает выбор.

Кроме того, из средств проживания программа охватывает только гостиницы и санатории, хотя среди

Shutterstock/fotodom

туристов набирают популярность походы, трекинги и кемпинги, добавляет гендиректор маркетплейса авторских туров YouTravel.me Ольга Бортникова. Хотя в целом путешественники чаще хвалят идею с кешбэками, чем критикуют.

По мнению основателя «Купибилет» Сергея Пирожникова, главный недостаток программы в том, что граждане не в курсе ее существования. Основная масса туристов не получает выплаты, потому что не знает о них. Кроме того, многие путешественники уверены, что получить кешбэк можно только после череды сложных бюрократических действий. Поэтому они игнорируют программу.

Хватит ли денег

По данным Ростуризма, во время первых двух этапов программы кешбэк получили около 300 тыс. человек. В ведомстве считают, что это «хороший результат для проекта, который реализовывался впервые и не имеет аналогов». В то же время опрос Высшей школы экономики показал, что 95% туристов остались не охвачены программой.

Тем не менее кешбэки от государства «в некоторой степени» помогли активизировать внутренний туризм, говорит Сергей Пирожников из «Купибилет». По данным сервиса, с момента запуска программы спрос на туры по России действительно вырос. Однако кешбэк – не главный стимул граждан к внутренним путешествиям. Намного большую роль играют закрытые границы с другими странами.

На фоне запуска программы некоторые объекты размещения стали искусственно завышать цены, понимая, что для туриста фактически действует 20-процентная скидка, добавляет гендиректор компании «Юристы для турбизнеса «Байбородин и партнеры» Александр Байбородин. «Но здесь вопрос не к кешбэку, а к тому, что граница закрыта. Это создает ажиотаж на внутренних направлениях, и цены растут»,– констатирует он.

На рынке признают, что популярные пляжные регионы, такие как Крым или Краснодарский край, сегодня не так сильно нуждаются в стимулировании турпотока. А именно отели на этих направлениях представлены в программе шире всего, если не считать Москвы и Санкт-Петербурга. В результате кешбэки стимулируют туризм в основном там, где и без доплат от государства не протолкнуться. Но больше всего путешественников и участников отрасли волнует не география, а срок действия программы. Туроператоры уверены, что выделенных на третий этап 2 млрд рублей не хватит до 15 июня. Точных прогнозов на рынке не дают, но, по примерным подсчетам, деньги на кешбэки могут закончиться еще до начала мая. ■

Как получить кешбэк за туры по России

1. Оформить карту «Мир». Если карта уже есть, можно воспользоваться действующей. Карты, совмещающие несколько платежных систем (например, «Мир»-Maestro), не подойдут.
2. Зарегистрироваться в программе лояльности на странице privetmir.ru/russiatravel.
3. Подобрать путешествие. Это можно сделать двумя путями:
1) выбрать готовое предложение на официальном сайте программы кешбэков – мирпутешествий.рф;
2) выбрать конкретную компанию (агрегатор, туроператор, отель, санаторий или круизный оператор), в которой вы хотите приобрести услугу. Полный список доступен на том же сайте в разделе «Партнеры программы»: мирпутешествий.рф/partners/aggregators.
Поездка должна завершаться не позднее 30 июня 2021 года.
4. Оплатить путешествие на сайте агрегатора или поставщика услуг до 15 июня. На многих сайтах это нужно делать с помощью специальной кнопки «Оплатить картой МИР и получить кешбэк».
5. Если путешествует несколько человек, можно попросить компанию разделить платеж на несколько транзакций. Это позволит каждому из участников поездки получить 20-процентный возврат.
6. Дождаться кешбэка. Он должен прийти на карту автоматически в течение 5 дней с момента оплаты.

Shutterstock/Fotodom

Долгая дорога к дому

Пандемия коронавируса распахнула окно возможностей для внутреннего туризма в России

Текст: Марина Юршина

Участники туристической отрасли прогнозируют в этом году беспрецедентное увеличение поездок по России. Объемы турпотока могут не только сравняться, но и превысить показатели «доковидного» 2019 года. Уже сейчас некоторые черноморские отели распродали номерной фонд на летние месяцы. Закрытые границы и акция с кешбэком простимулировали россиян путешествовать по родной стране, открывая для себя новые маршруты и виды туризма.

Похоже, 2021 год станет для россиян годом активного внутреннего туризма. Поисковая система Google показывает огромный всплеск интереса к поездкам внутри страны. Пользователи запрашивают информацию по региональным паркам, домам отдыха, вариантам автопутешествий и семейному отдыху.

Рост внутреннего турпотока подтверждают и данные «СберАналитики»: платежи внутри страны увеличились на 38%. Россияне стали больше платить и больше ездить по России. При этом доля повторных туристов наиболее велика в Ленинградской области и московской агломерации – 33% и 28% от общего турпотока соответственно.

«Когда границы открылись в 1990-е, туризм стал ассоциироваться исключительно с поездками за рубеж, а отрасль внутри страны пришла в упадок. Люди ехали из России, был важен сам факт пересечения границы. В последние два года этот тренд становится все менее значимым. Те, кто рвался в другие страны, уже много раз там побывали, выросло поколение россиян, для которого границы были открыты всегда. На них не давит этот комплекс. Именно поэтому сейчас

Shutterstock/Fotodom

Ростуризм делает ставку на известные курорты внутри страны и новые направления. Мы рассчитываем, что объекты размещения и турбизнес сумеют воспользоваться теми возможностями, которые они получили в период пандемии»,– говорит президент Российского союза туриндустрии (РСТ) Андрей Игнатьев.

Дно пройдено

Этот сезон будет рекордным, убежден и Сергей Ромашкин, генеральный директор туроператора «Дельфин», специализирующегося на внутреннем туризме. Можно говорить о том, что внутренний туризм оттолкнулся от дна.

По его словам, летом прошлого года, когда российские курорты открылись, спрос очень сильно пошел вверх, но потери за период простоя в апреле–июне были колоссальными, и по итогам года ни один регион или туроператор не смогли выйти даже в ноль. Несмотря на стопроцентную загрузку отелей летом, авиакомпании просели на 50–70%, отели – на 30–50%, не исключая Краснодарский край и Крым.

«В этом году ситуация значительно лучше, так как не предполагается закрытия курортов. Уже в феврале мы видели 40–30-процентный прирост бронирований на все периоды 2021 года. Хорошо продаются и майские праздники, и все летние месяцы, но больше всего проданных туров приходится на июнь, так как он еще попадает под действие кешбэка»,– рассказал эксперт.

По его словам, на сегодняшний день прирост составляет уже 50% к 2019 году. Если раньше отели распродавали свои номера на лето к началу июля, то в этом году некоторые из них уже сейчас встали на стоп и не принимают туристов даже на август.

Большая часть, конечно, едет на Черноморское побережье. В 2019 году пляжный отдых выбрали 50% российских туристов, в 2020 году – 75%, а в 2021-м ожидается до 80%. Такой прирост дают россияне, привыкшие отдыхать на зарубежных морских курортах.

Например, министр туризма Крыма недавно заявил, что регион готовится побить рекорд Советского Союза и в этом году ожидает 8 млн туристов. По итогам 2020 года он принял 6 млн.

Здесь и сейчас

Россия как туристическое направление, безусловно, стала драйвером продаж в начале этого года, говорит генеральный директор онлайн-сервиса по поиску и бронированию туров Travelata.ru Станислав Сацук. Ее доля в общем количестве продаж стабильно растет и с 15% в начале января достигла 30% в конце марта. В марте 2019 года этот показатель был всего лишь 7%.

«Travel-рынок России, согласно Skift Recovery Index, восстанавливается быстрее, чем в других странах, практически опережая всю планету. На нашем уровне находятся только Мексика и США, все остальные – позади. Мы видим, что восстановление рынка происходит не только за счет эффективных действий правительства, но и благодаря реализации отложенного спроса, который компенсирует даже сезонные факторы. Например, в этом году у нас не было просадки продаж в начале марта – это характерное снижение объемов, которое фиксировалось всегда в переходный период между условно зимним сезоном и началом высокого летнего сезона. Пандемия идет на спад, теплеет на открытых для поездок направлениях, и люди готовы лететь на отдых»,– рассказал он.

До 70% россиян, путешествующих по стране, отдают предпочтение личному автотранспорту, тем самым избегая излишнего контакта с большим количеством чужих людей

По его словам, отложенный спрос привел к резким скачкам продаж. Подобная ситуация уже происходила в августе – октябре 2020 года, когда рост обращений за турами в колл-центр достигал 100%, а продажи росли в 2–2,5 раза на протяжении трех недель.

Сильное влияние на отрасль также оказала акция «20% кешбэка» на туры, оплаченные картой «Мир», на российские направления с 18 марта по 15 июня 2021 года включительно. Максимальный размер кешбэка не превышает 20 тысяч рублей, при этом, по официальным данным, уже в первую неделю акции туристам вернулось почти 500 млн рублей.

Большая часть туристов в этом году выбрали Адлер (50% проданных туров), по 5–7% досталось Сочи, Красной Поляне, Ялте и Санкт-Петербургу. Калининград неожиданно получил 4%, Анапа – 3%, Хоста и Геленджик – по 2%. В летней выборке лидирует также Адлер (46%), еще 12% взяла Анапа, остальным российским курортам досталось от 2% до 4%.

Вместе с количеством продаж растет и средний чек. Если в 2019 году он составлял 33631 руб. (летом 52810 руб.), то в 2021 году – 42277 руб. (66602 руб.) соответственно.

На сегодняшний день самым дорогим из проданных туров стала путевка в Сочи, в четырехзвездочный отель для двоих взрослых и ребенка на десять ночей на полный пансион стоимостью 260 тысяч рублей. Самым дешевым – двухдневная поездка в Санкт-Петербург для одного взрослого с проживанием в трехзвездочном отеле с завтраками за 5 тысяч рублей.

Продаются все направления, даже несезонные, как Калининград (доля 7% от всех туров по России), или нехарактерные для пакетных туров, как Санкт-Петербург (доля 6%).

«При этом нет значительной глубины бронирования, т.е. большая часть туров покупается для отдыха «здесь и сейчас», средняя глубина – 15 дней. Все это указывает на то, что люди истосковались по путешествиям и используют все возможности для организации отдыха и смены обстановки»,– отмечает эксперт.

Туроператоры при поддержке Ростуризма старались снизить цену

тура по России после закрытия границ, говорит президент РСТ Андрей Игнатьев. Это удалось сделать благодаря чартерам в Бурятию, Хакасию, зимним турам в Шерегеш и т.д. Цена недельного тура вполне могла уложиться в 40 тысяч рублей с перелетом из Москвы.

«В этом году при условии субсидирования чартеров по России такой турпродукт может быть представлен еще шире. При этом лидеры спроса, конечно, останутся традиционными: Краснодарский край, Крым, Москва, Санкт-Петербург, Казань сохранят свои первые места. Постепенно спрос вернется к обычной структуре: 50% – пляжный отдых, 50% – экскурсионный и активный туризм», – считает он.

Запрос на пятерку

Между тем на внутреннем рынке ярко обозначился повышенный спрос на объекты премиального класса. Россияне, привыкшие проводить отпуск на зарубежных пляжах, вынуждены отправиться на российские, но при этом хотят сохранить звездность отеля и уровень обслуживания.

Из-за этого в прошлом году сложился дефицит четырех- и пятизвездочных отелей. В Краснодарском крае и Крыму таких очень немного, и спрос быстро превысил предложение, соответственно выросла и цена.

«На Черноморское побережье вдруг приехала платежеспособная публика с долларовыми заначками, и отели этим воспользовались», – пояснил Сергей Ромашкин.

8
млн туристов

готовится принять Крым в 2021 году, побив рекорд Советского Союза. По итогам 2020 года здесь отдохнули 6 млн россиян

По его словам, среднее повышение в сегменте дорогих отелей составило 15%, в этом году они тоже подняли цены на 10%. Были даже такие, кто продавал номера на 40% дороже, и все равно все были распроданы.

В сегменте трехзвездочных отелей такого повышения не произошло, потому что дефицита в них не возникло и заполняемость в прошлом году не была полной. Средний чек вырос не более чем на 10%.

В экскурсионном сегменте произошло даже снижение цен, отмечает гендиректор «Дельфина». Отели стоят полупустые, и некоторые «пятерки» можно купить по цене «трешки».

Александр Рюмин/TASS

Социальная дистанция

При этом путешествия становятся более индивидуальными, отмечает Сергей Ромашкин. Так, еще в прошлом году большинство туристов отдали предпочтение не самолету, а личному автотранспорту, тем самым избегая излишнего контакта с большим количеством незнакомых людей.

К тому же современные путешественники хотят быть мобильными даже на отдыхе, а каршеринг у нас пока очень слабо развит.

«Особенно это заметно в Крыму. За 10 дней туристы умудряются побывать в пяти-шести местах, посетить все основные достопримечательности полуострова. Если раньше таких было порядка 50%, то сейчас доходит до 70%. Только треть летит на отдых на самолете, при том что цены на авиабилеты в прошлом году были очень низкие. Думаю, эта тенденция сохранится и в этом году, тем более что авиакомпании начали повышать стоимость перелетов», – рассказал эксперт.

Локальный туризм станет одним из главных трендов 2021 года, согласен Андрей Игнатьев.

«Если раньше россияне массово путешествовали по немногочисленным популярным курортам, то теперь слово «массовый» стало синонимом «небезопасный», и все больше людей выбирают для отды-

Предпочтения туристов по летним направлениям в России (%)

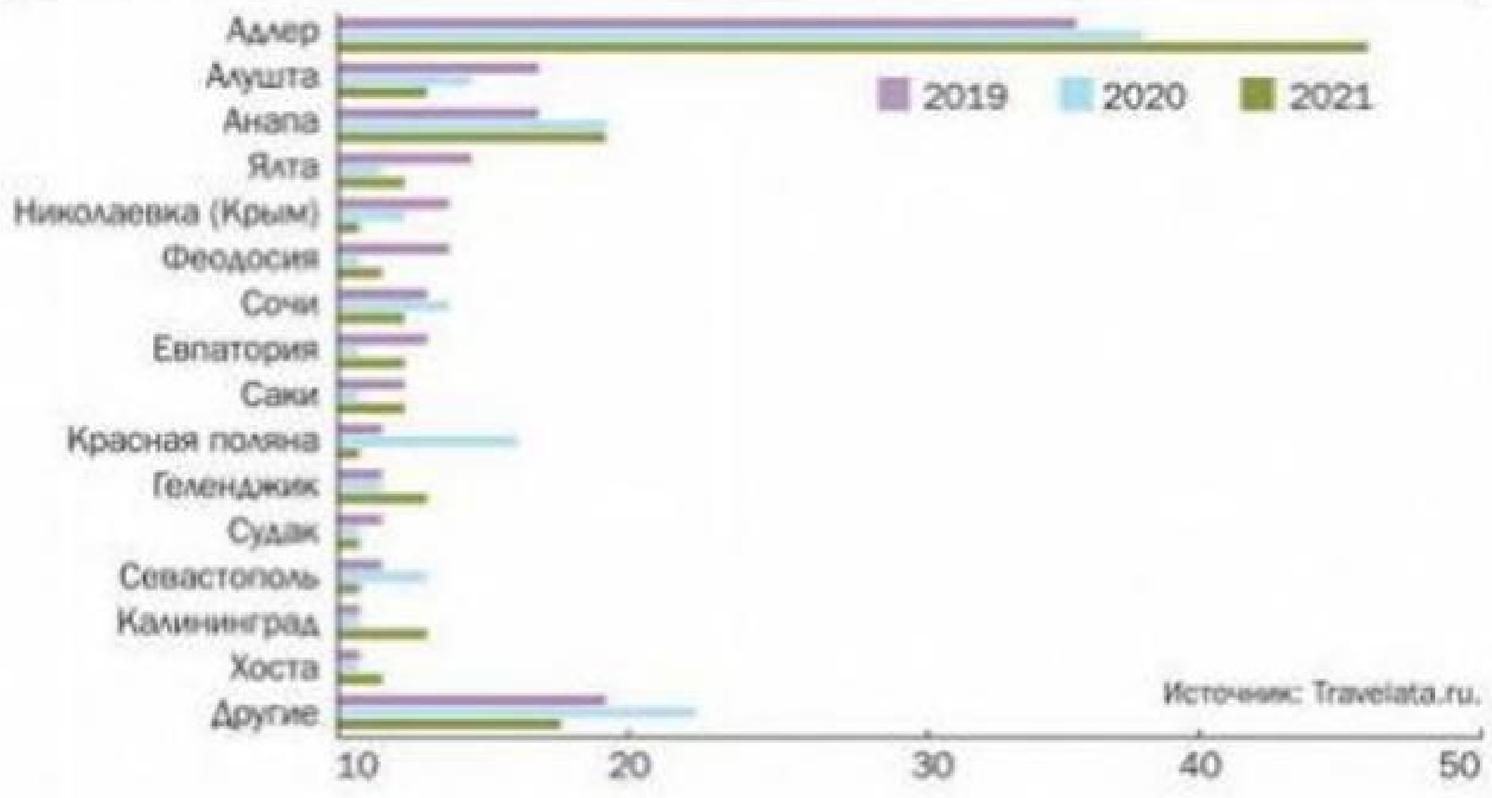

Большая часть внутренних туристов традиционно выбирают пляжные направления, предпочитая отдых на море экскурсионному

ха менее известные уголки страны. То есть расширяется география путешествий», – рассказал он.

По словам эксперта, появляется запрос на кастомизированный отдых – небольшие группы, авторский подход, интересные заповедные места, которые лучше всего смотреть с местными гидами. Есть интерес к активному отдыху на природе – сплавам, конным походам, велотурам, фитнес-турам.

Путешественники стали чаще искать необычные виды размещения в уединенных природных зонах. Популярность Камчатки, Алтая, Байкала возросла. Многие стали присматриваться к экоотелям, глэмпингам и кемпингам, причем выбирают их в отдаленных красивых местах – в лесах, горах, у озер или моря.

Уникальность и качество

Если бы не пандемия, не было бы столько работы над развитием внутреннего туризма, отмечает президент Общенационального союза индустрии гостеприимства (ОСИГ) Грант Бабасян.

«Два года назад мы поднимали вопросы, связанные с минимальными турпотоками из крупных стран мира, с отсутствием подходов и методологий развития внутреннего туризма. Сейчас исключительно благодаря пандемии, коронавирусу и закрытым границам между странами мы находимся не просто на этапе роста внимания, а на границе, на которой уже сейчас разрабатываются беспрецедентные меры в законодательстве, в инвестициях, в продвижении», – говорит он.

Это стало окном возможностей для развития внутреннего туризма. Не все, к сожалению, им пользуются здраво – некоторые повышают цены, оставляя сервис на прежнем уровне, но даже при этом спрос на путешествия по стране сейчас огромный.

По его словам, нельзя недооценивать туристический потенциал регионов. Например, запуск чартерных перевозок открыл возможности Хакасии, и туристический поток туда увеличился. Уникальная ситуация сложилась с развитием туризма в Бурятии, раньше интерес к отдыху на Байкале был в основном со стороны Иркутской области.

Самое главное – регионы начали работать с межсезонным продуктом, и сегодня уже появились туристические программы на любой сезон. Все это, конечно, в разы увеличило поток путешественников. В работе самих компаний также произошли глобальные изменения: изменилось отношение к привлечению инвесторов, работе с инфраструктурой.

Очень активно регионы работают над созданием и продвижением брендов. Кто-то делает акцент на отдельные виды туризма – например, развивается бренд Казань гастрономическая, Башкирия и Карелия привлекают гостей своими парками и территориями, Мурманская область – северным сиянием, Ямал – событийным туризмом. Очень вырос интерес к Кавказу и особенно к Дагестану.

Сильно пострадали в эти годы туроператоры, отмечает Грант Бабасян. При этом они стали менее интересны для потребителей. Туристы научились сами компоновать туры, формировать маршруты, бронировать жилье, брать в аренду автомобили. Поэтому туроператорам приходится переформатировать бизнес, заниматься драматургией туров и создавать новые интересные продукты. Отели, в свою очередь, создают дополнительную инфраструктуру, дополнительные сервисы и, конечно, часто завышают стоимость.

В этих условиях очень важно консолидировать все сферы, связанные с туризмом, и всем вместе создавать качественный комплексный продукт, интересный для потребителя, подчеркнул президент ОСИГ. ■

По законам деревенского гостеприимства

Сельский туризм становится все более привлекательным в нашей стране

Текст: **Марина Юршина**

В России в эпоху ковидных ограничений все большую популярность набирают путешествия в самую настоящую глубинку. Горожане все чаще арендуют дом в сельской местности и отдыхают в нем от городской суеты, попутно наслаждаясь деревенским колоритом, экопродуктами, пением петухов и народными гуляньями. Для жителей сел это новый источник дохода и возможность продать продукты собственного изготовления. В туристической отрасли говорят, что этот вид отдыха уже может посоперничать с традиционными пляжным и экскурсионным. Государство тоже заинтересовано в его развитии – сельский туризм вводят в законодательство, вносят в нацпроект и собираются выделять на него гранты.

По данным профессионального сообщества, объекты сельского туризма вошли в пятерку самых частых поисковых запросов туристов в интернете. Из-за закрытых границ россияне начали путешествовать по стране, и спрос на посещение малых городов и сел значительно вырос. Кроме того, что это доступно по стоимости, низкая плотность населения снижает риск заражения и гарантирует безопасность во время таких поездок.

Если для наших граждан это пока новая тенденция и свежий взгляд на туризм, то в Европе отрасль стала самой быстрорастущей на протяжении последних лет и уже вошла в тройку доноров национальных экономик. Этот вид туризма способен обеспечить экономическую и демографическую стабильность в сельской местности и дать возможность перспективного развития этих территорий. По оценкам различных профильных ассоциаций, туристические услуги и продажа товаров отдыхающим могут превышать треть доходов фермеров. При этом такой туризм не требует больших государственных капиталовложений, так как строится на использовании существующего потенциала сельских регионов.

Юрий Белинский/ТАСС

Сельский туризм не требует больших капиталовложений, так как строится на использовании существующего потенциала регионов

Кроме экономического эффекта сельский туризм помогает сохранять культурные ценности и национальное достояние стран – старые парки и виллы Италии и Франции, мельницы и каналы Голландии, альпийские пейзажи Австрии и Швейцарии. Например, в польском законодательстве особое внимание уделяется важности сохранения традиционной застройки сельских населенных пунктов, культурных ландшафтов, общего облика деревни, старинных зданий, аллей, парков, исторической планировки.

В России этот вид туризма хоть и быстро набирает популярность, но развивается фактически вне закона. Дело в том, что закон о туристской деятельности, принятый еще в 1996 году, не учитывает возможности развития туризма на селе.

Село в законе

Прежде всего в законодательстве следует закрепить само понятие «сельский туризм» и определить условия

Сельский туризм – это не просто проживание в деревне, но и знакомство с культурными обычаями, традициями, национальным колоритом

оказания услуг в этой сфере. В конце марта группа депутатов внесла в Госдуму соответствующий законопроект, и сейчас он ожидает рассмотрения. Авторы инициативы ожидают, что поправки в закон «Об основах туристской деятельности в РФ» смогут придать новый стимул социально-экономическому развитию сельских территорий и сельского хозяйства в целом.

Под сельским туризмом предлагается понимать посещение сельской местности или малых городов России с численностью населения до 50 тысяч человек, где туристам будут предоставляться услуги по временному размещению, питанию, организации досуга, экскурсий.

Малые города было решено включить в законопроект по аналогии с государственной программой комплексного развития сельских территорий, рассказал один из авторов, депутат Госдумы Виктор Кидяев.

«Сделать привлекательным отдельное село – непростая задача, поэтому нужно увязывать его развитие с ближайшим окружением. Особенно с теми населенными пунктами, которые уже сейчас привлекательны для туристов. Важны транспортная доступность, экономические связи, сохранение и развитие человеческого капитала. В Российской Федерации около восьмисот таких городов, среди которых Суздаль, Углич, Таруса и другие признанные туристические центры. Мы дадим этим городам новый инструмент развития территорий, пополнения местных бюджетов и создания рабочих мест»,– пояснил депутат.

Предполагается, что сотрудничество с опытными участниками рынка поможет более четко ориентировать стратегии развития отрасли на потребности и потенциал сел.

Не менее половины объектов, которыми интересуются внутренние российские туристы, располагается не в крупных городах, а именно в сельской местности, говорит Кидяев.

В законопроекте не прописано, какие именно туристические объекты будут создаваться на местах.

«Во время подготовки законопроекта один из привлеченных экспертов предложил указать в тексте объекты, которые будут относиться к сфере сельского туризма. Мы взяли некоторые примеры, присланные нам из регионов. Агрофермы, усадьбы, музеи народного быта, музеи ремесел, крестьянские мануфактуры, винодельни и сыроварни, целые «тематические» хутора, рыбные садки, конезаводы, страусиные фермы… В общем, мы быстро отказались от идеи перечислить все, список выходил слишком большой. К сельскому туризму в одинаковой мере может относиться любой вид содержательного досуга туристов: культурного, этнографического, гастрономического, событийного и так далее»,– рассказал депутат.

Также авторы не стали классифицировать средства размещения туристов – их не будут приравнивать к гостиницам и предъявлять такие же жесткие требования. Такое решение было принято после консультаций с министерствами, в чью зону ответственности входит данный вопрос: Федеральное агентство по туризму, Министерство сельского хозяйства, Федеральная служба по надзору в сфере защиты прав потребителей и благополучия человека.

«Мы понимаем, что есть санитарные правила, пожарная безопасность, которыми пренебрегать нельзя ни в коем случае. Но есть у нас большой объем требований к гостиничному бизнесу, который в случае с отдыхом в сельской местности неактуален. Кратковременное посещение сельхозпроизводства – это одни условия, арендованный на месяц коттедж без услуг общепита – совсем другие»,– пояснил Кидяев.

В итоге в законопроекте содержится отсылка к нормативным актам правительства, которое должно будет в течение полугода определить требования к местам размещения сельских туристов.

По мнению Кидяева, с закреплением в федеральном законе определения сельского туризма очень многие предприниматели получат возможность выйти из «серого», полулегального формата работы. Фермеры и аграрии смогут разнообразить

Особенно большой популярностью пользуются семейные туры выходного дня с посещением фермы и экскурсиями по достопримечательностям региона

свой бизнес и получать законный доход от нового формата работы. Кроме того, на них будут распространяться меры государственной поддержки, которые сейчас предусмотрены для предприятий туристической отрасли.

Меры господдержки требуются всем сельхозпроизводителям, занятым в сфере сельского туризма, согласна член комитета ГД по аграрным вопросам Светлана Максимова. В первую очередь речь идет об агростартапах и льготном кредитовании для сельхозпроизводителей.

«Сельский туризм – это не просто пребывание людей в сельской местности, это знакомство с культурными обычаями, с традициями наших предков. Многие сейчас выкупают заброшенные деревеньки, перестраивают дома, сохраняя национальный колорит, и адаптируют их под гостиницы. Очень важно, чтобы вместе с экстерьером сохранялись и понятия комфорта, уюта и безопасности. Туристы должны быть обеспечены питанием и всеми видами удобств»,– подчеркнула Максимова.

Авторы инициативы рассчитывают на то, что законопроект успеют принять до конца текущего созыва и он вступит в силу 1 июля 2021 года.

Ближе к земле

В качестве подвида сельского туризма законопроект особо выделяет аграрный туризм. Касающиеся его изменения вносятся в ст. 7 закона «О развитии сельского хозяйства», которая определяет основные направления господдержки в сфере развития сельского хозяйства и сельских территорий.

Развитие аграрного туризма и поддержка занимающихся этим селян ставится в один ряд с развитием животноводства, семеноводства, обеспечением мероприятий по повышению плодородия почв и поддержкой производителей органической продукции.

При этом аграрному туризму дается такое определение: посещение сельской местности с целью отдыха и ознакомления с деятельностью сельскохозяйственных производств или участия в сельхозработах без извлечения материальной выгоды, а также предоставление услуг сельскохозяйственными товаропроизводителями по временному размещению, питанию, организации досуга и предоставлению экскурсионных и иных услуг.

Требования к его организации также должно будет определить правительство.

Аграрный туризм, похоже, получит системную поддержку государства. В конце 2020 года Минсельхоз даже подготовил изменения в госпрограмму развития сельского хозяйства, по которым на это предполагается выделять гранты. Как предполагается, это будет делаться на условиях софинансирования с регионами.

По проекту, шесть регионов – Дальневосточный и Северо-Кавказский федеральные округа, Арктическая зона, Калининградская область, Республика Крым и город Севастополь – получат по 6 млрд рублей из бюджетов разного уровня, а также внебюджетных источников. Это поможет аграриям увеличить объем продаж своей продукции на 6% в год, а также получить доход от туристической деятельности. В ведомстве полагают, что к 2025 году удастся привлечь в села 13 млн туристов.

Кроме того, в марте вице-премьер Виктория Абрамченко сообщила, что агротуризм будет включен в разрабатываемый нацпроект «Туризм и индустрия гостеприимства».

При этом один из главных вопросов этого направления – сохранить баланс между развитием туристической инфраструктуры в сельской местности и сохранением земель сельхозназначения. Сейчас закон запрещает строительство там гостиниц, поэтому туристов негде размещать. В домиках лесников и садоводов, а также в деревенских избах, как правило, нет должного уровня благоустройства и комфорта для гостей, привыкших к городской жизни. К тому же не определен правовой статус таких малых средств размещения и не установлены обязательные требования к ним – например, в сфере безопасности.

Владимир Смирнов/ТАСС

В то же время, если разрешить строительство гостиниц, можно впоследствии обнаружить на месте земель сельхозназначения коттеджные поселки.

Правительство ведет работу по сокращению барьеров для использования этих земель. Например, в ГД рассматривается законопроект, который позволит фермерам построить на них дом для проживания. Поправки содержат ограничения по площади объектов, а также не допускают строительство на сельхозугодиях и иных особо ценных землях. Аналогичные условия планируется установить и для агротуризма, но вопрос требует серьезной проработки и обсуждения с экспертами.

Включение агротуризма в нацпроект даст отрасли приток новых инвестиций, повышение занятости и доходов селян, развитие социальной инфраструктуры, а с другой стороны – разнообразие доступных видов отдыха, сбережение здоровья, в целом повышение качества жизни, считает Кидяев.

Он рассказал, что, по предварительным прогнозам Минсельхоза, за ближайшие пять лет по этой программе может быть реализовано 3,5 тысячи туристических инвестиционных проектов в сфере сельского и аграрного туризма. Господдержка в этой сфере позволит аграриям дополнительно наращивать объемы сельхозпродукции ежегодно на 3%. Если прирост посетителей на объектах сельского туризма составит хотя бы 3–3,5 млн человек за год, это поднимет доходы сельхозпроизводителей примерно на 6%.

В части использования земель сельхозназначения у Минсельхоза и Росреестра достаточно жесткая позиция, рассказал депутат. В ряде уже принятых законов и новых проектов, которые поступают на рассмотрение в Думу, есть четкие ограничения для бизнеса. Если сельхозпроизводителю дается право построить объект жилого назначения, то строго оговаривается количество, цель и площадь постройки.

«Что касается нашего законопроекта, к нему уже предложены поправки, предусматривающие, что господдержку будут получать те аграрии, кто непосредственно проживает в сельской местности, где ведет бизнес. Так мы отделим реальных сельхозпроизводителей от желающих за госсчет плодить фирмы на бумаге и занимать земельные участки. Эти поправки будут предложены к рассмотрению во втором чтении законопроекта»,– подчеркнул Кидяев.

Хлеб, соль и зрелища

Сельский туризм в России пока очень сильно недооценен, заявляет вице-президент, исполнительный директор Общенационального союза индустрии гостеприимства (ОСИГ) Алексей Волков. При должном внимании к его развитию он может занять свою нишу не только для российских, но и для иностранных туристов. Особенно большой популярностью он будет пользоваться у семей с детьми как тур выходного дня или в качестве комбинированного отдыха – например, с проживанием на ферме и экскурсиями по достопримечательностям региона.

В отрасли очень ждут закона, в котором будут четко прописаны условия оказания услуг, рассказал он. Кроме того, нужно установить единые и понятные правила и инструкции для размещения туристов, выполнимые для предпринимателей и обеспечивающие безопасность гостей. Очень важно эти регламенты написать совместно с представителями всего сообщества – сельского хозяйства, объектов размещения, туроператоров, отметил вице-президент ОСИГ.

При этом эксперт подчеркнул, что необходимо создавать комплексный продукт, так как это направление создает вся индустрия гостеприимства: и фермеры, и туркомпании, и органы власти, и транспортники.

Он привел в пример уже очень популярные и постепенно набирающие обороты эногастрономические туры – поездки с целью ознакомления с местной кухней, региональными продуктами и винами, аутентичными кулинарными традициями.

«Это один из способов продвижения территории, так же как туры по пасекам могут войти в комбинированные туры Башкирии. Они могут решить главную проблему регионов – рост турпотока вне сезона»,– считает Алексей Волков.

Он рассказал, что недавно министр курортов и туризма Крыма Вадим Волченко озвучил, что в Крыму зарегистрировано около 50 винодельческих хозяйств, 35 из них входят в проект «Винная дорога Крыма» – кольцевой эногастрономический маршрут, созданный по заказу министерства курортов и туризма республики. В 2020 году дегустационные залы винодельческих предприятий полуострова приняли около 500 тысяч человек. Этот проект стал точкой сборки для винных и фермерских хозяйств, гостиниц, ресторанов и кафе, пасек, сыроварен, устричных ферм.

Помимо этого, несколько крымских винных предприятий вошли в эногастрономический маршрут проекта «Винные дороги Боспорского царства». Энтузиаст и руководитель продюсерского центра «Новое русское вино» Елена Порман планирует масштабировать его для маршрута «Винные дороги России». Это отличный пример привлечения фермерских хозяйств для развития туризма, считает эксперт.

Она рассказала, что сейчас агротуризм в основном – это краткосрочное пребывание на фермах, разовые экскурсии, дегустации (это особенно популярно) и мастер-классы. Очень сильно продвигает сферу событийный туризм. Например, тематические фестивали сыра в Адыгее или черемши в Чеченской Республике.

По подсчетам Общенационального союза индустрии гостеприимства, потенциал сельского и агротуризма составляет не менее 2–3 млн человек в год. ■

Четверть века эффективной работы

Крупнейший специализированный угольный терминал европейской части России отмечает 25-летний юбилей

Текст: **Алеся Сафонова**

Акционерное общество «Ростерминалуголь» было создано в 1996 году, чтобы в буквальном смысле «прорубить окно в Европу» для российских производителей угля – обеспечить им собственный независимый выход на мировые рынки. В результате в новом порту Усть-Луга был построен угольный терминал проектной мощностью 8 млн тонн в год.

За 25 лет работы АО «Ростерминалуголь» приумножило свои позиции – сегодня на долю терминала приходится 14% экспорта угля из России, а процесс его перевалки отличается высокой технологичностью. Это стало возможным благодаря регулярной модернизации перегрузочного комплекса, автоматизации производственных и логистических процессов, налаживанию эффективного сотрудничества с партнерами, внедрению наилучших доступных технологий (НДТ) в области экологической безопасности, а также реализации социальных программ для сотрудников.

В 2020 году грузооборот АО «Ростерминалуголь» составил 26,5 млн тонн, что на 8,2% больше, чем годом ранее. Этот рекордный показатель за всю историю предприятия был зафиксирован на фоне падения экспорта угля на 3% в условиях неблагоприятной рыночной конъюнктуры, связанной с ограничениями из-за пандемии.

В 2020 году средняя суточная выгрузка составила 1200 вагонов в сутки, максимальная – 1476 вагонов. При этом на обработку одной единицы подвижного состава приходится чуть больше 1 мин. На разгрузку четырех вагонов при помощи тандемных вагоноопрокидывателей требуется 2,5 мин., столько же – для перемещения порожних полувагонов на пути для дальнейшей отправки на станцию при помощи специальных устройств – трансбордеров.

«Совместные усилия портовиков и железнодорожников позволили оптимизировать маршруты и максимально ускорить доставку угля из Западной Сибири на Балтику. Это выгодно всем участникам рынка и позитивно сказывается на развитии экспортных маршрутов российских угольных компаний»,– отмечает Артур Седов, управляющий директор АО «Ростерминалуголь».

Значимый вклад в рост грузооборота терминала внесла работа Октябрьской железной дороги и железнодорожной станции Лужская. Так, применяемые с 2017 года на Октябрьской железной дороге логистические решения и сортировка угля по маркам и угольным программам позволили терминалу работать в круглосуточном режиме на полную мощность без остановок и простоев.

«Сегодня на терминале работает система исключения формирования отправительских маршрутов»,– рассказала Ирина Ольховская, директор по портовым и железнодорожным проектам ОАО «УГМК» (единоличного исполнительного органа АО «Ростерминалуголь»), на одной из конференций по модернизации портов и терминалов, которая прошла в Москве в марте 2021 года. В настоящее время формирование порожних маршрутов производится на станции Лужская-Сортировочная, данный функционал в рамках договора передан ОАО «РЖД» и позволяет увеличить скорость отправки порожнего поездного состава, исключая дополнительную переработку в пути следования.

На сегодняшний день реализован процесс интеграции информационно-логистических систем порта и ОАО «РЖД». В электронный формат переведен весь документооборот, что делает взаимодействие участников перевозочного процесса более эффективным и способствует сокращению времени транспортных операций.

В октябре 2020 года в рамках инициативы Евразийской экономической комиссии (ЕЭК) АО «Ростерминалуголь» завершило переход на электронный документооборот с Республикой Казахстан. Это позволило создать бесшовный транспортный коридор на экспортном направлении поставок угля из Казахстана в Россию и возврата порожнего подвижного состава.

Однако очевидна необходимость продолжения работы над оптимизацией и увеличением технологичности всей цепочки перевозочного процесса. По мнению Ирины Ольховской, потенциал для взаимодействия с перевозчиком есть по нескольким направлениям: это и использование инновационных вагонов, которое дает увеличение грузооборота при том же количестве вагонов, и увеличение бездосмотровых плеч по гарантиям производителей вагонов, позволяющее сократить время доставки и снизить сортировочные операции в пути, и полноценное использование автоматизированной системы досмотра вагонов ОАО «РЖД».

На долю терминала приходится около 60% всего экспортного потока угля на Балтике и 14% всего объема экспорта угля из России

Наконец, невозможно рассматривать развитие АО «Ростерминалуголь» отдельно от морского порта Усть-Луга – одного из крупнейших проектов России последних десятилетий. В 2020 году на причалах терминала было обработано 383 балкера, из которых на долю судов класса Panamax и Post-Panamax пришлось 80%. Средняя судовая партия составила 69,2 тыс. тонн.

Социальная стратегия

АО «Ростерминалуголь» – градообразующее предприятие, которое на протяжении многих лет является одним из крупнейших работодателей и налогоплательщиков региона. Только в 2020 году терминал перечислил налоги в бюджеты разных уровней на сумму свыше 2,7 млрд рублей.

В компании работает более 600 высококвалифицированных сотрудников. Благодаря высокой эффективности предприятия средняя заработная плата в компании на 14% выше среднего уровня по Ленинградской области. Соответственно, объем отчислений стивидорной компании по налогу НДФЛ в расчете на одного работающего – один из самых высоких в регионе.

В рамках социальной стратегии АО «Ростерминалуголь» оказывает материальную поддержку работникам и членам их семей. Предприятие помогает сотрудникам в приобретении жилья путем погашения процентов по ипотеке, частично компенсирует стоимость питания работникам, оказывает материальную поддержку многодетным семьям, оплачивает санаторно-курортное лечение и организует спортивные и культурно-массовые мероприятия. В 2020 году на эти цели было направлено свыше 37,4 млн рублей.

Экологические инициативы

Много внимания АО «Ростерминалуголь» уделяет заботе об экологии: только в 2020 году в природоохранные мероприятия было инвестировано более 41,5 млн руб. В компании выработан долгосрочный план природоохранных и экологических мероприятий, который постоянно обновляется и актуализируется в соответствии с международными экологическими стандартами.

В сфере экологии предприятие активно внедряет наилучшие доступные технологии (НДТ). Одна из них заключается в реализации проекта закрытой перевалки угля. Во время обработки подвижного состава, которая производится в закрытом комплексе станции разгрузки вагонов, применяется система «сухого тумана»: уголь, разгружаемый из вагонов с помощью вагоноопрокидывателей, накрывается водным куполом из мелкодисперсных частиц, которые осаждают пыль. Одновременно с этим воздух из помещения откачивается насосами и проходит через фильтры системы аспирации. Для создания защитной «корки» на поверхности угля на открытых складах в летнее время работает система водного орошения, а в зимний период – снегогенераторы. В 2021 году количество снегогенераторов на терминале увеличат до 15 единиц, а по периметру склада с углем планируется возведение ветропылезащитного экрана, который позволит минимизировать воздействие на окружающую среду.

Достигнутые на сегодняшний день уровни технологической оснащенности терминала и экологической безопасности уже обеспечили АО «Ростерминалуголь» конкурентные преимущества перед другими угольными терминалами России, и дальше эта линия развития будет продолжена. В ближайших планах компании – укрепление своих позиций на рынке и внедрение новых эффективных технологий, направленных на увеличение скорости обработки грузов. ■

«Россия по-прежнему является желанной страной для иммигрантов»

Сколько иностранных граждан находится на территории России, кто хочет получить российское гражданство и кого освободили от сдачи экзамена по русскому языку, «Профилю» рассказала начальник Главного управления по вопросам миграции МВД России генерал-лейтенант полиции Валентина Казакова

– Валентина Львовна, в 2020 году произошли существенные изменения в миграционном законодательстве. Расскажите об основных.

– Действительно, в 2020 году были внесены значительные изменения в законодательство РФ о миграционном учете иностранных граждан и лиц без гражданства. Предусмотрен ряд изменений по осуществлению миграционного учета. Естественно, речь идет об упрощении. В частности, все категории иностранных граждан, имеющих в собственности жилые помещения, стали вправе выступать в качестве принимающей стороны в отношении других иностранных граждан. Также предусмотрена возможность реализовывать права и обязанности по миграционному учету иностранных граждан в Российской Федерации в электронной форме через Единый портал государственных и муниципальных услуг, а также обязанности по регистрации по месту жительства через многофункциональный центр предоставления государственных и муниципальных услуг.

Еще новелла – соотечественники и члены их семей, переселяющиеся совместно с ними в Россию, освобождены от обязанности по постановке их на учет по месту пребывания в течение 30 дней со дня прибытия. Существенно, хотя и менее важно,– из числа оснований для снятия иностранного гражданина с учета по месту пребывания исключены случаи постановки их на учет по новому месту пребывания по адресу гостиницы или иной организации, оказывающей гостиничные услуги. Давайте дальше я вам просто перечислю, через запятую, еще несколько важных, упрощающих жизнь нововведений. Для соискателей российского гражданства также сокращены административные барьеры: исключено условие о подтверждении наличия законного источника средств к существованию для лиц, приобретающих российское гражданство в упрощенном порядке. Для всех без исключения иностранных граждан отменено требование об отказе от имеющегося у них иного гражданства при приобретении ими гражданства России; снято ограничение по нетрудоспособности для соискателей российского гражданства, имеющих детей – граждан России. Граждане Белоруссии и Украины, свободно владеющие русским языком, при признании их носителями русского языка освобождены от прохождения собеседования в соответствующих комиссиях.

Перечень документов, подтверждающих владение русским языком на уровне, необходимом для обращения с заявлением о приеме в гражданство России, дополнен решением о признании заявителя носителем русского языка. Сокращен с трех до одного года срок осуществления трудовой деятельности в РФ для иностранных граждан, получивших профессиональное образование в образовательных или научных организациях России, желающих приобрести гражданство РФ, упрощен порядок приобретения российского гражданства для граждан Белоруссии, Казахстана, Молдавии и Украины, а также для иностранных граждан, состоящих в браке с гражданином РФ, проживающим на территории России, и имеющих общих детей. Срок рассмотрения заявлений о приеме в гражданство РФ в упрощенном порядке, поданных на территории России, сокращен с шести до трех месяцев.

– В период пандемии останавливаются стройки, подорожали товары, а одной из причин называют нехватку мигрантов. Насколько меньше их стало в России в 2020 году, и сколько иностранных граждан находится на территории на сегодняшний день?

– Обычно в стране ежегодно находится от 9 до 11 миллионов иностранных граждан. На протяжении последних пяти лет масштаб миграционного потока на въезд в Россию и выезд из нее оставался стабильным. А вот в 2020 году численность находящихся постепенно снижалась и в настоящее время составляет примерно 5,5 миллиона человек, из них в статусе временно и постоянно проживающих – около 890 тысяч. В числе въезжающих в Россию по-прежнему подавляющее большинство граждан государств – участников СНГ.

– Разрешение на временное проживание, вид на жительство и гражданство. В чем разница этих правовых статусов?

Пресс-центр МВД России

– Если говорить о разрешении на временное проживание (РВП), то оно выдается иностранному гражданину сроком на три года и дает возможность на протяжении этого срока проживать в РФ без выезда, а также осуществлять трудовую деятельность без оформления разрешительных документов (патента, разрешения на работу). Иностранный гражданин, проживший в России не менее одного года на основании РВП, уже имеет право получить вид на жительство (ВЖ). Также законодательно установлены случаи, когда иностранному гражданину для оформления ВЖ не требуется наличие РВП. В настоящее время ВЖ в Российской Федерации выдается без ограничения срока действия. Лицу, получившему ВЖ, законодательством предоставлен широкий спектр прав и свобод. Например, право постоянно проживать в России без необходимости выезда, осуществлять трудовую деятельность без оформления разрешительных документов и право на свободу передвижения. А также выбор места пребывания и жительства в пределах страны. Иностранные граждане, получившие вид на жительство, к тому же имеют право на социальные льготы и выплаты, право избирать и быть избранными в органы местного самоуправления, а также участвовать в местном референдуме, но они не могут участвовать в голосовании на выборах президента России. Что касается приема в гражданство, то для этого иностранный гражданин обязательно должен иметь вид на жительство в РФ, но, несмотря на это, ВЖ не предполагает автоматического предоставления гражданства. А вот когда иностранец получает гражданство, то у него уже возникает устойчивая правовая связь с нашей страной и его приобретение предоставляет весь спектр прав и обязанностей, которыми наделены граждане нашей страны по рождению.

– Граждане каких государств чаще всего обращаются для получения гражданства?

– Свыше 97% иностранных граждан, получивших российское гражданство в 2020 году,– это выходцы из бывших союзных республик. А это более 640 тысяч человек. Лидирующие позиции среди иностранных граждан, получивших гражданство РФ в 2020 году, занимают граждане стран СНГ: Украины, Таджикистана, Казахстана, Армении и Узбекистана. Такое стремление обусловлено близостью территорий, общим историческим прошлым, отсутствием языкового барьера и понятным менталитетом.

– Какие процедуры необходимо пройти, чтобы стать гражданином РФ?

– Любой совершеннолетний, дееспособный иностранный гражданин может быть принят в российское гражданство. На сегодняшний день существуют два порядка его приобретения: общий и упрощенный. Условием приобретения гражданства общего порядка является непрерывный пятилетний срок проживания на территории РФ по виду на жительство. Без соблюдения этого условия некоторые категории иностранных граждан, например, имеющие связь с Россией через родственников, получившие в РФ образование, осуществляющие трудовую деятельность в России по востребованной профессии, могут приобрести гражданство нашей страны в упрощенном порядке.

– Можете ли вы досрочно прекратить (отозвать) РВП или ВЖ и в каких случаях?

– Разумеется. Федеральным законодательством предусмотрен перечень оснований, по которым территориальный орган МВД России вправе аннулировать иностранному гражданину разрешение на временное проживание или вид на жительство. Как правило, такие основания свя-

заны с противоправными действиями иностранного гражданина. Например, если он нарушил порядок пребывания или проживания в РФ, был привлечен к уголовной или административной ответственности или совершил иные негативные действия. Вместе с тем временно или постоянно проживающий в России иностранный гражданин вправе и по собственному желанию отказаться от имеющегося у него статуса, обратившись с заявлением об аннулировании разрешения на временное проживание или вида на жительство.

– Есть ли статистика, сколько граждан Украины и Средней Азии получили российское гражданство за прошедшие 5 лет?

– За эти годы в гражданство нашей страны принято более 977 тысяч граждан Украины и 580 тысяч выходцев из стран Средней Азии. Из них граждан Узбекистана более 110 тысяч, граждан Казахстана более 217 тысяч человек, Таджикистана – более 195 тысяч, Киргизии – более 48 тысяч человек, граждан Республики Туркменистан около 6 тысяч человек и более 2 тысяч граждан Исламской Республики Афганистан. К нам очень охотно едут, это факт.

– Часто ли отказывают в предоставлении гражданства и в основном по каким причинам?

– Федеральным законодательством предусмотрены основания для отклонения заявлений о приеме в гражданство РФ. Таким образом, заявление лица, которое выступает за насильственное изменение основ конституционного строя нашей страны или иными действиями создает угрозу безопасности, участвовал в совершении или в подготовке к совершению преступлений экстремистской или террористической направленности, имеет ограничения на въезд в РФ, использовало при подаче заявления подложные документы или сообщило заведомо ложные сведения, будет отклонено. Также если человек имеет неснятую или непогашенную судимость, преследуется в уголовном порядке, осужден и отбывает наказание в виде лишения свободы, конечно же, ему будет отказано. В 2020 году отклонено более 3 тысяч заявлений о приеме в гражданство Российской Федерации.

– Мы освободили от экзамена на знание русского языка граждан Украины и Белоруссии. Но! На Украине запрещено преподавание на русском языке в школах. Это означает, что через несколько лет молодые люди, приезжающие с Украины, по определению владеть русским языком не будут. Отсюда вопрос: не поторопились ли мы, отменяя такой экзамен?

– С 17 июня 2020 года законодательство о гражданстве РФ претерпело изменения. Теперь граждане Белоруссии и Украины, свободно владеющие русским языком, при признании их его носителями освобождены от прохождения собеседования в соответствующих комиссиях. При этом в случае приобретения российского гражданства данной категорией лиц по иным основаниям они не освобождаются от представления документа, подтверждающего владение русским языком.

«Свыше 97% иностранных граждан, получивших российское гражданство в 2020 году, – выходцы из бывших союзных республик. А это более 640 тысяч человек»

– В июне вступили в силу изменения, которые сокращают сроки получения гражданства с 6 до 3 месяцев. Зачем?

– Ранее заявления о приеме в гражданство в упрощенном порядке, поданные на территории России, рассматривались в зависимости от оснований их подачи три или шесть месяцев. В настоящее время установлен единый срок рассмотрения заявлений – до трех месяцев. Эти изменения произведены в целях совершенствования процедуры приобретения российского гражданства в упрощенном порядке, сокращения административных барьеров для его приобретения теми, кто переезжает в нашу страну для постоянного проживания, кто способен успешно интегрироваться в общество.

– До прихода пандемии российских туристов можно было встретить в любой точке мира, и складывается ощущение, что огромное количество наших граждан регулярно выезжают за границу. Сколько россиян имеют заграничные паспорта?

– На сегодняшний день на руках у граждан Российской Федерации находится 43,7 миллиона действующих заграничных паспортов, из них 35,5 миллиона заграничных паспортов нового поколения (со сроком действия 10 лет), 8,2 миллиона заграничных паспортов старого образца (с 5-летним сроком действия).

– Кстати, о внутреннем паспорте. Очевидно, что с возрастом у человека меняется внешность, особенно у некоторых мужчин с 20 до 45, а уж у людей с 45 до 70 лет тем более. Не стоит ли в паспорте иметь дополнительные страницы для вклеивания фото соответствующего возраста?

– В этом нет необходимости. Российским законодательством определены конкретные сроки действия паспорта: от 14 лет – до достижения 20-летнего возраста, от 20 лет – до достижения 45-летнего возраста и от 45 лет – бессрочно. При этом если у гражданина возникли затруднения при предъявлении паспорта в учреждениях, связанные с тождественностью его лица с фотографией в паспорте, например, при существенном изменении внешности по причине пластической или иной операции, состоянию здоровья и др., то человек может обратиться в любое удобное ему подразделение и подать заявление о замене паспорта в связи с изменением внешности независимо от возраста. На сегодняшний день созданы все необходимые механизмы по решению этой проблемы, закрепленные нормативными правовыми актами, которые регламентируют деятельность МВД России и в этом вопросе. Поэтому введение в паспорт дополнительных страниц для вклеивания фотографий по изменению внешности в настоящее время не требуется.

Беседовала Елена Май

Владимир Смирнов/ТАСС

Триллион терзаний

В Крыму ждут инвесторов, но их интерес угасает после анализа рисков

Текст: **Юлия Макарова**

С момента возвращения Крыма в Россию власти пытаются сделать полуостров привлекательным для инвесторов. Кремль поставил крайне амбициозную цель – обеспечить 1 трлн рублей частных вложений в экономику региона с 2022 по 2025 год. Но для этого необходимо не только решить проблемы с инфраструктурой и защитить потенциальных инвесторов от санкций, но и изменить подходы местных чиновников.

Устали ждать

«Крым очень похож на Монако. Единственное крупное отличие – Крым больше в 10 тысяч раз. Когда-то группа людей поверила в Монако, и они стали очень успешными. В Крыму так же, только те люди, которые поверят в него, станут успешнее в 10 тысяч раз», – говорил в 2018 году сопредседатель оргкомитета Ялтинского экономического форума Андрей Назаров.

Но пока между Крымом и крошечным европейским государством отличий все же больше, чем одно. И они мешают превратить полуостров в инвестиционный рай.

В прошлом году почти все московские клубы инвесторов проводили встречи по инвестициям в Крым, рассказывает инвест-брокер Александр Мельников, который занимается привлечением инвестиций в девелоперские проекты на полуострове. По его словам, такая активность была связана с закрытыми границами, развитием внутреннего туризма и открытием трассы «Таврида». «Но интерес быстро угас, когда был пройден этап анализа рисков», – вспоминает Мельников.

Чтобы стимулировать инвесторов, вскоре после возвращения Крыма на полуострове создали свободную экономическую зону с льготным налогообложением и пониженными тарифами по страховым взносам. В СЭЗ зарегистрировано почти 1700 компаний и индивидуальных предпринимателей.

Однако признаков инвестиционного бума по-прежнему не видно. Инвесторы с материка, которые несколько лет назад покупали здесь земельные участки, устали ждать и начинают постепенно от них избавляться, утверждает Мельни-

ков. «Цена на них мало изменилась с 2014 года, и построить тоже ничего не удалось по причине медленных темпов благоустройства и запаздывающей инфраструктуры», – объясняет инвест-брокер.

По данным Крымстата, инвестиции в основной капитал на территории республики в 2020 году достигли 221,6 млрд рублей. При этом объем бюджетного капитала оценивается в 65%, отмечает вице-президент QBF Владимир Масленников.

Таким образом, на внебюджетные вложения приходится менее 80 млрд рублей. На этом фоне планы федеральных властей выглядят предельно амбициозно: в марте нынешнего года президент Владимир Путин заявил, что объем частных инвестиций в экономику Крыма с 2022 по 2025 год должен превысить 1 трлн рублей.

ЖК и казино

В Крыму есть куда вкладываться – с этим согласны и чиновники, и эксперты, и сами участники рынка. В качестве приоритетных отраслей в Крыму и Севастополе можно рассматривать туризм, сельское хозяйство (в особенности виноделие), а также пищевую промышленность и производство стройматериалов, говорит Владимир Масленников из QBF. «Пока все они нуждаются в дополнительных инвестициях», – уверен он.

Инвест-брокер Александр Мельников также выделяет сельское хозяйство и туризм: в регионе большой объем неосвоенных территорий и уникальный климат. По его оценкам, процент износа материальной базы и гостиниц здесь составляет 60–70%. До недавнего времени новое строительство в туристическом секторе сдерживалось тем, что у многих земельных участков были иностранные владельцы. «Часто такие участки располагались в достаточно перспективных для застройки районах и имели на своей территории объекты незавершенного строительства, которые находились в таком состоянии годами», – объясняет Мельников.

Но с марта нынешнего года иностранцам – как гражданам, так и юрлицам – запретили владеть землей в Крыму. В список таких «запретных» территорий попали Ялта, Евпатория, Алушта, Феодосия, Керчь и некоторые другие города и муниципалитеты. Если иностранные владельцы не избавились от участков за минувший год, имущество подлежит принудительной продаже. Эксперты уверены, что покупатели найдутся быстро.

От прихода на полуостров инвесторов сдерживают нехватка современной инфраструктуры и санкционное давление. Обе эти проблемы государство пытается решать, но до результата пока далеко

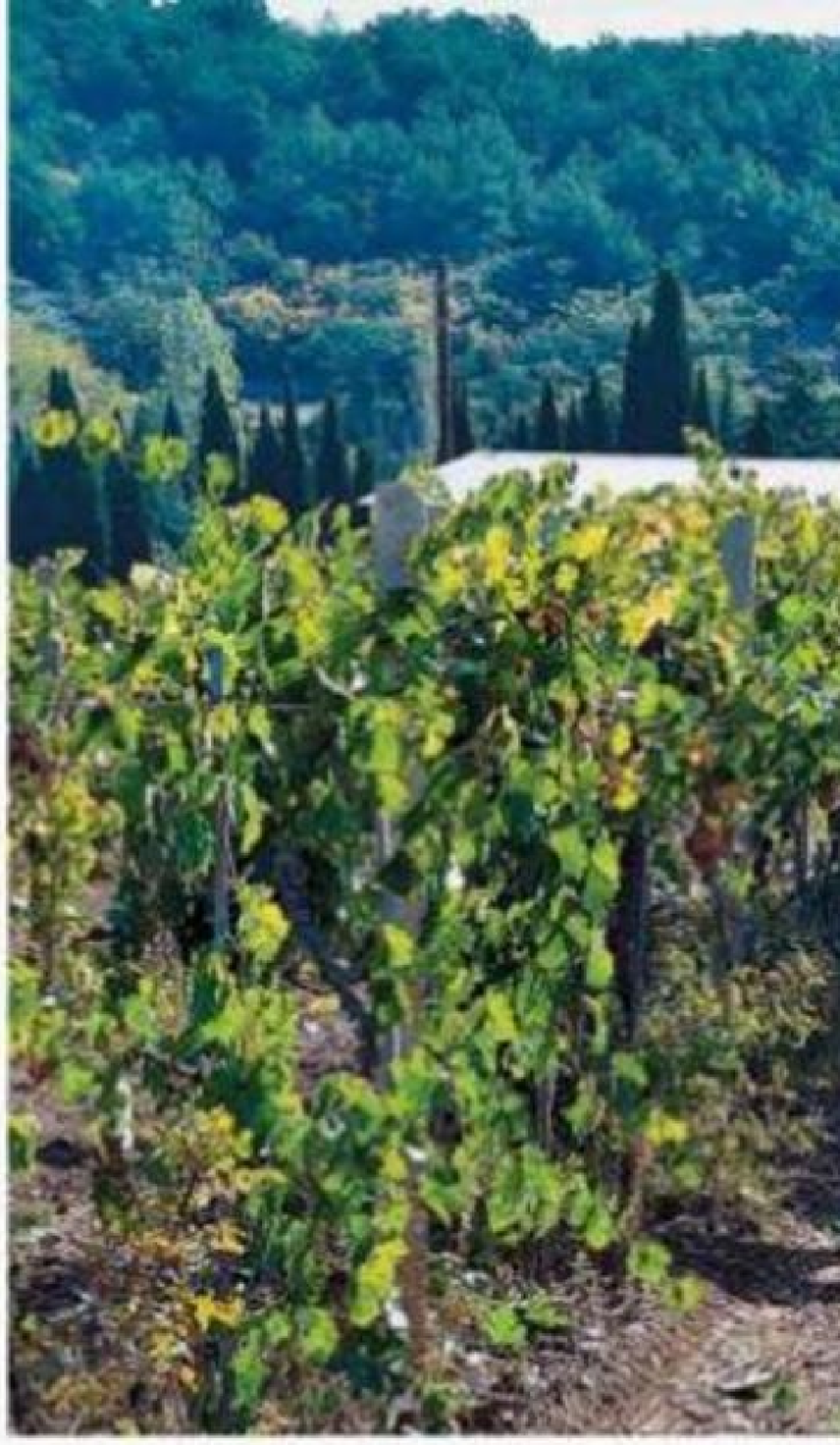

Крым привлекателен в первую очередь потому, что здесь пока не такой перегретый рынок, как, например, в Сочи, отмечает коммерческий директор строительно-инвестиционной компании «ВСК-Инвест» Александра Шалимова. Эксперт уверена, что в гостиничном бизнесе еще возможен рост цен на объекты – например, на апартаменты с возможностью покупки в собственность в качестве инвестиции. Однако наиболее интересным направлением она называет Западный берег Крыма, а не популярные направления вроде Ялты, где рынок тоже начинает перегреваться.

В апреле совет по улучшению инвестклимата на территории Крыма одобрил несколько проектов на общую сумму 9,3 млрд рублей. В основном речь идет именно о жилищном строительстве. Инвесторы хотят возвести три жилищных комплекса с общим объемом вложений около 7 млрд рублей и два коттеджных поселка еще на 2 млрд.

Параллельно властям удалось запустить некоторые проекты в сельском хозяйстве и торговле. Но самым крупным инвестпроектом в прошлом году оказалось строительство игорной зоны в поселке Кацивели. В нее планируется вложить около 3 млрд рублей и создать при этом 250 рабочих мест. Помимо казино в игорную зону войдут гостиничный комплекс с апартаментами, рестораны и кафе, летний театр и киноконцертный зал, а также прогулочные зоны, места для занятий спортом и парковки.

Никто не узнает

От прихода на полуостров инвесторов сдерживают нехватка современной инфраструктуры и санкционное давление. Обе эти проблемы государство пытается решать, но до окончательного результата еще далеко.

В прошлом году в дополнение к автодорожному сообщению по Крымскому мосту пустили поезда. В 2019-м на полуострове запустили две теплоэлектростанции и таким образом сняли проблему энергодефицита. А за год до этого в Симферополе открыли новый аэровокзальный комплекс.

Пока остаются проблемы с питьевой водой, но власти обещают нарастить объем подачи почти вдвое в ближайшие несколько лет. Прежде всего за счет федеральной целевой программы социально-экономического развития Крыма и Севастополя.

С санкциями дело обстоит несколько сложнее. После присоединения полуострова к РФ США ввели почти полное торговое эмбарго в отношении крымских компаний и заявили, что готовы вводить санкции

Виктор Коротаев/Коммерсантъ/Vostock Photo

Сельское хозяйств и особенно виноделие – в числе самых перспективных направлений для инвестиций в Крыму. Но пока они привлекают меньше внимания, чем строительство ЖК и казино

против любого российского бизнеса, который работает на полуострове. Примеру американцев последовал и Евросоюз. В результате под санкции попали в том числе компании, участвовавшие в строительстве Крымского моста.

Защитить потенциальных инвесторов от санкционного давления российские власти хотят с помощью специального режима анонимности. Вдобавок к свободной экономической зоне, которая уже действует на полуострове, здесь планируют создать так называемые особые административные районы (ОАР). По данным РБК, законопроект об этом уже разработало Минэкономразвития.

Предполагается, что основным преимуществом таких районов станет конфиденциальность, а действовать они будут по всей территории Крыма и Севастополя. Участниками ОАР смогут стать российские компании из любого региона. Но они должны вести бизнес только на территории полуострова и не вправе иметь филиалы или представительства за пределами республики. То есть круг потенциальных инвесторов, которые могут претендовать на анонимность, заведомо ограничен.

Кроме того, не совсем ясно, как именно власти планируют уберечь участников ОАР от огласки или утечек информации. Принимая решение о санкциях, западные страны ориентируются в том числе на данные из открытых источников. Но потенциально такими данными могут стать не только официальные сообщения компании или высказывания ее представителей, но и материалы СМИ, которые опираются, например, на выписки из ЕГРЮЛ, тендерную информацию и даже объявления о приеме на работу. Сможет ли компания нормально работать на полуострове, не оставляя никаких подобных следов,– большой вопрос.

Приезд – отъем – отъезд

Как ни удивительно, но санкционное давление – не главный ограничитель для инвесторов, утверждают сразу несколько работающих на полуострове предпринимателей. «Санкции – это совершенно несущественный фактор. Обстоятельством куда как более определяющим является специфика бизнес-климата на полуострове»,– рассказывает Василий Лавров, один из совладельцев «Биржи Крым», которая должна начать работу в этом году.

По его словам, правила игры в Крыму очень непривычны для бизнеса с материка. «Традиционный сценарий инвестора-предпринимателя в Крыму: приезд, энтузиазм, создание чего-либо. И незамедлительно – искусственно и искусно созданные проблемы, отъем, разорение, депрессия, отъезд обратно», – делится опытом Лавров.

На ту же проблему указывает политолог Владимир Джаралла. «История с санкциями вторична. Главная причина отсутствия инвесторов – это уровень управления в Крыму и Севастополе»,– говорит эксперт. Он ссылается на отзывы самих инвесторов, которые жалуются на нарушение установленных обязательств. «Договоренности устанавливаются на одном уровне, а когда начинается реализация «на земле», инвесторы обнаруживают, что товарищи муниципалы тоже считают себя главными и с ними тоже нужно договариваться. Из-за этого возник целый ряд конфликтных ситуаций, которые не попали в центр внимания СМИ, но представителям бизнеса сигнализировали о многом»,– подчеркивает Джаралла.

Ранее руководство Крыма уже критиковали за кадровую чехарду в органах власти и высокий уровень коррупции в регионе. Ситуацию осложняло и противостояние элит. К примеру, теперь уже бывший глава Севастополя Дмитрий Овсянников стремительно терял позиции в губернаторских рейтингах из-за конфликта с бывшим спикером Заксобрания и бизнесменом Алексеем Чалым.

Глава Крыма Сергей Аксенов частично признавал наличие сложностей для инвесторов, обвиняя в этом бюрократов. «Надо еще избавиться от определенных тенденций, когда должностные лица, чиновники занимаются бюрократией с точки зрения того, что на любые предложения и обращения начинается рассылка бумаг в ведомства, на все это уходят месяцы»,– отмечал Аксенов на форуме «Деловой Крым» пару лет назад.

Однако, судя по откликам предпринимателей и словам экспертов, пока не все крымские чиновники спешат повернуться к инвесторам лицом. И это сильно мешает достижению планки в триллион рублей по объему частных инвестиций. «Уже на текущий момент понятно, что принятые меры должны привлечь больше инвесторов. Но их пока недостаточно для выхода на запланированные показатели»,– заключает инвест-брокер Александр Мельников. ■

Байки от дедушки Джо

Куда заведут Америку экономические посулы ее президента

Текст: **Владислав Гринкевич**

План Джо Байдена по развитию американской экономики уже называют самой масштабной госпрограммой со времен космической гонки 1960-х и даже сравнивают с «Новым курсом» Франклина Рузвельта. Экономические преобразования нового президента должны затронуть все ключевые сферы: инфраструктуру, жилищный комплекс, промышленность, науку, социалку. Параллели с 30-ми годами прошлого века и реформами Рузвельта не просто фигура речи: дело в том, что программа нового президента предполагает активное вмешательство государства в экономику и огромные госвложения – $2,25 трлн в течение восьми лет.

Заявленные меры по развитию экономики – это только один пакет плана, предполагается, что в течение апреля будет обнародован новый пакет, уже полностью социальный. Его стоимость составит еще около $2 трлн. Впрочем, надо понимать, что пока программа Байдена – это всего лишь законопроект с набором красивых инициатив, которые должны быть одобрены американскими парламентариями. Что из задуманного пройдет через сито Конгресса, а что отсеется, мы пока не знаем.

Отнять и поделить

Прежний глава Белого дома Дональд Трамп тоже делал упор на развитие американской экономики и вполне преуспел в этом: ВВП Соединенных Штатов до начала коронакризиса рос на 2,2–3% в год – это лучший показатель среди государств G7. При этом инфляция не превышала 2,1%, а уровень безработицы оставался в пределах 3,7–4,3%. Особое покровительство оказывалось топливному сектору – за четыре года США нарастили добычу нефти в два раза, став мировым лидером по извлечению и экспорту черного золота.

Но Трамп стимулировал рост через снижение налоговой нагрузки и снятие административных барьеров для бизнеса, а Байден и его экономические единомышленники делают ставку на государственные расходы. Чего-то принципиально плохого в данной затее нет, но главная и концептуальная проблема их программы в том, за счет каких источников ее финансировать. Вариантов предполагается два: основной – это повышение налогов для бизнеса, дополнительный – увеличение бюджетного дефицита и наращивание госдолга.

В 2017 году Трамп добился снижения корпоративного налога с 35% до 21%. Теперь Джо Байден хочет увеличить его на треть – до 28%. Стоит ли говорить, что американским дельцам такое не по душе. «Увеличение налогов, как правило, угнетающе действует на экономическую активность,– отмечает директор Института стратегического анализа компании FBK Grant Thornton Игорь Николаев.– Это не значит, что вообще никакой программы не нужно, но $2 трлн, полученных к тому же за счет повышения налогов,– это перебор. Могли бы ограничиться сотнями миллиардов на инфраструктуру».

У экспертов нет твердой уверенности, что президенту удастся провести свою налоговую инициативу через Конгресс. Да, демократы обладают в нем формальным большинством, но, как отметила старший научный сотрудник Центра североамериканских исследований ИМЭМО Оксана Богаевская, это большинство «очень шаткое» и в парламенте «есть консервативные демократы, которые тоже не в восторге от повышения налогов». И даже если законодатели одобрят новый корпоративный налог, не факт, что его можно будет собрать.

«Мы уже много лет слышим заявления о том, что крупные корпорации не платят налоги,– поясняет Оксана Богаевская.– Потому что у них всегда есть возможность законными способами минимизировать налоговую нагрузку. Чем крупнее и богаче корпорация, тем больше в ее распоряжении специалистов, способных разработать методы оптимизации». Стоит заметить, что в 2017 году основными бенефициарами снижения налогов оказались средние и мелкие предприятия, и они же станут главными жертвами возможного повышения.

Старые мосты и новые заводы

В экономическом блоке правительства, похоже, не сомневались, что без новых государственных заимствований денег на амбициозные задумки президента не хватит. Еще в январе Джанет Йеллен, занимающая ныне пост министра финансов США, указывала, что низкая инфляция и низкая процентная ставка удешевляют обслуживание госдолга и надо использовать этот инструмент для финансирования «широкого спектра стимулирующих программ». Вот только государственный долг Соединенных Штатов и так огромен – более $27 трлн. На пике пандемии он прирастал рекордными темпами, поскольку Белый дом проводил масштабную программу по стимулированию экономики. Бюджетный дефицит за 2020 финансовый год вырос в 3,2 раза и составил $3,132 трлн.

Трамп добился снижения корпоративного налога с 35% до 21%. Джо Байден хочет увеличить его на треть – до 28%. Даже если Конгресс одобрит эту инициативу, не факт, что налог удастся собрать

Возникает вопрос: а во имя чего команда Байдена готова повышать налоги, наращивать долги? Так ли нужны заявленные экономические преобразования? Самая крупная статья расходов – транспортная инфраструктура, на нее хотят выделить $621 млрд. Эксперты говорят, что этот пункт сомнений не вызывает и по нему есть консенсус среди американских элит. Дело в том, что автомобильные и железные дороги, мосты, а также системы водоснабжения нуждаются в обновлении. «Американцы по этому поводу давно бьют тревогу,– говорит Оксана Богаевская.– В рейтингах по транспортной инфраструктуре США сильно отстают от других развитых стран. Решать эту проблему собирался еще Обама; и у Трампа инфраструктура была одним из трех ключевых моментов его экономической программы».

Другое крупное направление – стимулирование промышленности (на это отводится $580 млрд). По данным The Washington Post, $300 млрд пойдут непосредственно на развитие производств, $180 млрд – на научно-исследовательские и конструкторские работы, еще $100 млрд – на программы профпереподготовки.

Процесс реиндустриализации американской экономики стартовал в период президентства Барака Обамы: в 2011-м он поставил цель создать 5 млн новых рабочих мест в промышленности. Эту политику продолжил Дональд Трамп, заявивший, что американцы будут покупать американское и нанимать на работу американцев. Но Трамп говорил уже о 25 млн рабочих мест за 10 лет. При этом налоговая и тарифная политика экс-президента (в т.ч. торговая война с Китаем) действительно повысила конкурентоспособность и инвестиционную привлекательность американской промышленности. Компаниям стало выгодно переносить производства на территорию Соединенных Штатов.

Джо Байден в этом смысле продолжает дело своих предшественников. Он оставил в силе все торговые ограничения, введенные Трампом. Еще в июле 2020-го, будучи кандидатом в президенты, он обнародовал план по обеспечению Америки стратегически важными товарами собственного производства. В публичных выступлениях он обещал избавиться от «китайской зависимости» и создать 5 млн инновационных рабочих мест. Байден даже грозил покарать налогами те американские фирмы, которые производят товары за рубежом, а не у себя на родине.

Kumar Sriskandan/Alamy Photo

Транспортная инфраструктура Америки нуждается в обновлении. Президент Байден обещает решить эту проблему

Вот только налоговая реконкиста, затеянная новым президентом, явно выбивается из этого тренда.

Бизнесмен и главный редактор журнала Forbs Стив Форбс в своем видеокомментарии недоумевал: по мере отступления пандемии COVID-19 частный сектор Соединенных Штатов делает «поразительные успехи» и достигает «рекордных показателей» по выпуску продукции. А потому неясно, зачем давать промышленникам $300 млрд, но при этом давить их налогами. Ведь таким образом Вашингтон отнимает у них деньги, которые могли быть пущены на модернизацию и расширение производств, и в конечном счете снижает конкурентоспособность своей промышленности.

Зелено-дорого

Дискуссионными остаются некоторые вопросы социальной поддержки и развития «зеленой» энергетики. Если говорить о «социалке», то та часть программы, что касается помощи старикам, инвалидам, а также повышения зарплат соцработников, вопросов не вызывает. Ведь пандемия показала, насколько могут быть уязвимы пожилые люди.

Наблюдатели опасаются возможного стимулирования иждивенчества. Ведь меры по поддержке населения в условиях пандемии привели к беспрецедентному росту доходов в разгар кризиса. Повышение выплат безработным и облегчение доступа к получению пособий дали неожиданный (а может, и ожидаемый) эффект: часть американцев предпочла карьеру профессиональных безработных. По словам преподавателя РАНХиГС Сергея Хестанова, эта проблема особенно очевидна в Европе, где подрастает третье поколение профессиональных тунеядцев. Дополнительные выплаты малоимущим, если таковые будут, могут сделать профессию безработного в США весьма популярной.

«Зеленые» инициативы Байдена критикуют за их экономическую необоснованность. К примеру, новый президент обещает вложить десятки миллиардов долларов в оборудование 500 тыс. зарядных станций для электромобилей. Стив Форбс замечает на это: а разве властям приходилось субсидировать открытие бензозаправок? Нет, это сделал бизнес, поскольку существовал спрос. Если действительно есть потребность в электромобилях, то инвесторы построят зарядные станции и без участия государства, и сделают это дешевле.

Вместе с тем эксперты отмечают, что даже не самые удачные инициативы президента Байдена вряд ли помешают посткризисному росту американской экономики. «Я думаю, она будет восстанавливаться относительно неплохо, потому что есть большой отложенный платежеспособный потребительский спрос, – рассуждает Игорь Николаев из FBK. – Это перебьет негативные эффекты от повышения налогов, которые могут быть». Платежеспособный спрос – это следствие упомянутых мер по поддержке населения во время пандемии. Весной 2020 года благодаря государственным выплатам реальные доходы американцев выросли на 10,1% (хотя ВВП и просел на 9,5%).

Еще один важный момент – на него обращает внимание Сергей Хестанов – в ближайшие год-два-три заметное влияние на экономику будут оказывать неэкономические факторы, прежде всего успехи стран в борьбе с COVID-19. «Китай поборол эпидемию, вот у него экономический рост, другие страны не смогли, у них есть, что есть», – говорит эксперт. И здесь Байдену есть чем похвастаться: еще в ходе президентской гонки он обещал за первые 100 дней своего правления привить 100 млн человек. И сдержал слово. Сегодня Америка является абсолютным лидером по темпам вакцинации населения. По данным на 14 апреля, в стране было сделано 194,8 млн прививок (не путать с полной вакцинацией) – это больше 58,6% населения. Для сравнения: в 146-миллионной России было привито только 14 млн человек.

В общем, все не так плохо, но нужно дождаться последнего социального пакета Байдена и посмотреть, не ахнет ли от него экономика. ■

Что будет финансировать Байден ($ / млрд)

1 ИНФРАСТРУКТУРА
$621 мрлд

- 174 инфраструктура для электротранспорта
- 115 ремонт и строительство автомобильных дорог и мостов
- 85 общественный транспорт
- 80 железнодорожная сеть
- 42 обновление ж/д вокзалов, морских и воздушных портов
- 122 прочее

2 ПОВЫШЕНИЕ КАЧЕСТВА ЖИЛОГО ФОНДА
$650 мрлд

- 213 доступное жилье
- 137 строительство доступных школ
- 111 реконструкция систем водоснабжения
- 189 прочее

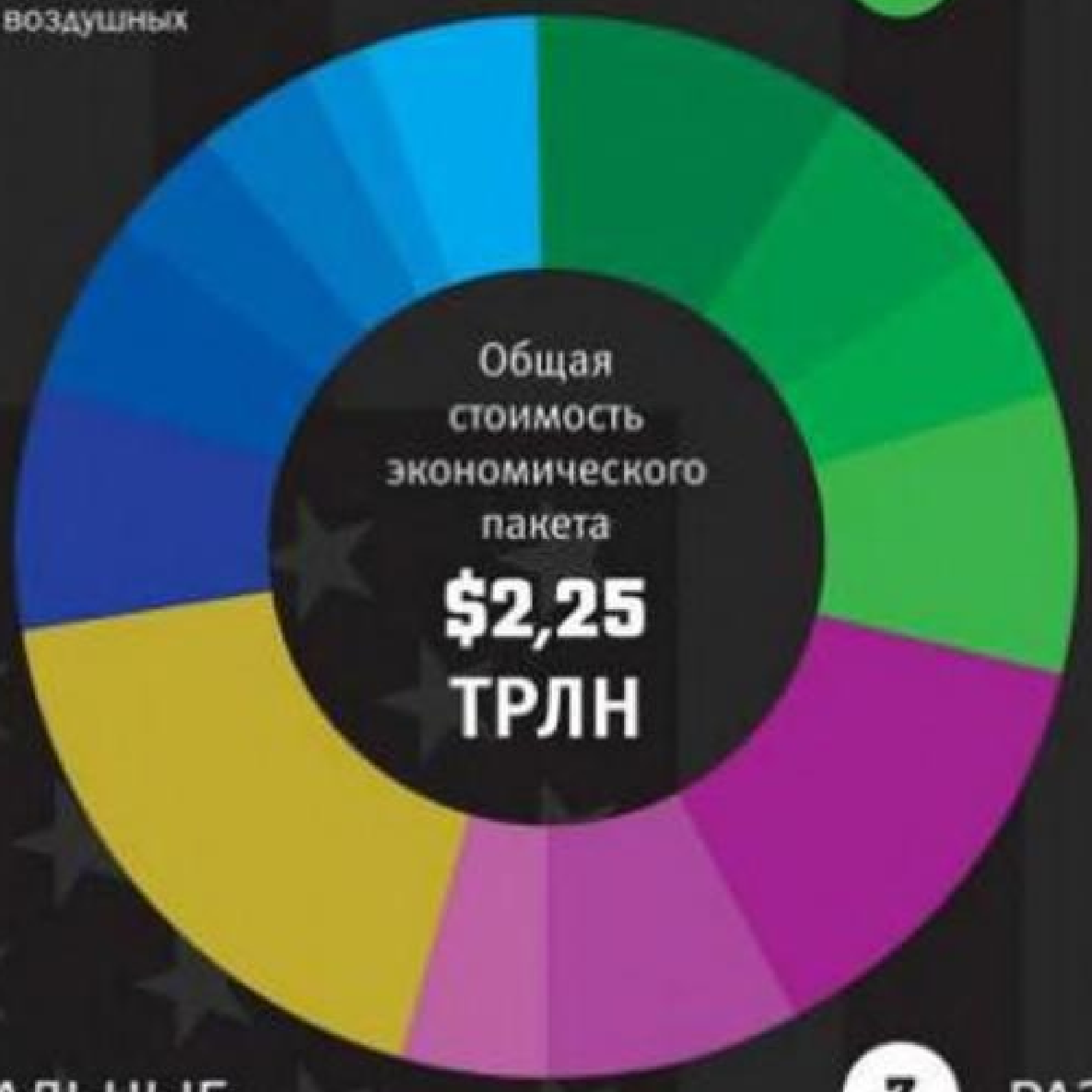

4 СОЦИАЛЬНЫЕ ПРОГРАММЫ УХОДА ЗА ПОЖИЛЫМИ ЛЮДЬМИ, БОЛЬНЫМИ И ИНВАЛИДАМИ
$400 мрлд

3 РАЗВИТИЕ ПРОМЫШЛЕННОСТИ
$580 мрлд

- 300 поддержка промпредприятий и малого бизнеса
- 180 НИОКР
- 100 развитие человеческого капитала (повышение квалификации работников)

Мария Матвеева/ «Профиль»

Источник: The Washington Post.

Скоростной наезд на кошелек

Российские чиновники придумывают все новые изощренные способы отъема денег у автомобилистов

Текст: **Игорь Моржаретто**

В 2020 году общий объем средств, вырученных от реализации на рынке России новых автомобилей, составил порядка 2,249 трлн рублей, по данным аналитического агентства «Автостат». И эта цифра лишь немногим меньше показателей, зафиксированных годом ранее. Да, машин россияне купили в целом меньше, но они и подорожали существенно. И могут подорожать в ближайшее время еще и еще. Причем не только из-за инфляции и скачущего курса рубля, но еще из-за желания самых разных структур заработать на автомобилистах. Ведь, когда мимо проносят такой вкусный пирог (два с лишним триллиона!), очень хочется от него отрезать свой кусочек. Или добавить свою «вишенку». Не бесплатно, естественно.

Камерное настроение

На днях появилась информация, что некая российская компания, близкая к властным структурам, опробует на российских дорогах новый способ ограничения скорости и – сразу! – выявления нарушителей. Суть в том, что разработчики предлагают дополнить так называемые динамические знаки комплексами фотовидеофиксации, чтобы наверняка поймать и прищучить лихачей. Тут требуется небольшое разъяснение. Динамические знаки высвечиваются на электронных табло переменной информации, которые давно уже устанавливаются на скоростных шоссе; там, кроме того, пишут разные погодные и прочие предупреждения. А также обозначают временные ограничения скорости, например, из-за снежных заносов или ремонтных работ. Часто на таких дорогах еще устанавливаются дублирующие (обычные) знаки. Многие видели на шоссе знаки с ограничением скорости (скажем, «90» вместо разрешенной по всей дороге «110»), но с табличкой, что такое ограничение работает только в дождь. И это продублировано динамическими светящимися знаками. Удобно? Понятно? Да!

И удобно для дорожных организаций, потому что установленный скоростной режим можно менять дистанционно, с пульта управления движением. Так вот, разработчики новых комплексов видеофиксации решили сурово бороться с нарушителями требований именно динамического знака. Для фиксации такого нарушения они предлагают использовать сразу три камеры. Две камеры, установленные последовательно перед рамкой, фиксируют машину на подъезде к табло переменной информации. Они «бьют в спину», фиксируют номер автомобиля и его скорость на фоне динамического знака; третья камера установлена за комплексом на некотором расстоянии. Она измеряет скорость автомобиля уже в зоне действия временного знака. И если автомобиль превысил скорость, обозначенную на электронном табло, к владельцу домой тут же полетит «письмо счастья».

Красиво? Да, только не с точки зрения водителя. Который едет с разрешенной скоростью и вдруг видит новое, неожиданное ограничение. Начинает тормозить… Но есть опасность: если сделать это очень резко, тебя может «догнать» летящая сзади машина; если попробуешь плавно – запросто можешь попасть в объектив третьей камеры со всеми вытекающими.

Еще раз напомню: динамические знаки давно работают на скоростных дорогах, их требования водители соблюдают и без всяких дополнительных камер. Причем, по информации из госкомпании «Автодор», аварийности на таких участках нет. Зачем придумывать новые системы, где их вообще размещать? В городах, где и так скорость невелика? У нас и так на дорогах очень много излишних ограничений. В ГИБДД неоднократно заявляли, что снижать скоростной режим нужно лишь в крайних случаях и самые безопасные участки дороги – те, где скорость постоянная. Так что ответ напрашивается сам собой: новая система нужна для пополнения бюджета.

Немного статистики. В 2020 году автовладельцы получили более 145,5 млн штрафов за нарушения, зафиксированные камерами. Это почти на 20% больше, чем годом раньше. Чаще всего штрафовали за превышение скорости (124 млн постановлений). Что, мы стали вдруг больше нарушать? Нет, просто камер стало больше. Сейчас в России на дорогах установлено

больше 15 тыс. стационарных камер видеофиксации и 3,6 тыс. передвижных комплексов. Это, между прочим, больше, чем во всей Западной Европе. Лидер тут, естественно, Москва: свыше 2,5 тыс. камер. И за прошлый год эти комплексы «заработали» 117 млрд руб. Опять ожидаемо лидирует Москва: столичные водители принесли бюджету (и владельцам камер) 23 млрд руб. Это, если интересно, в два раза больше, чем годовой бюджет Ярославля! Понятно, почему многие регионы (в том числе и столичный) планируют увеличение числа камер. И уже никто даже не говорит, что эти комплексы нужны «для предупреждения ДТП». Понятно, для чего их устанавливают!

Хотя резонансное ДТП, которое устроил недавно некий блогер на автомобиле с «левым» номером, показало: системам видеофиксации неинтересны хронические нарушители правил (у этого юноши за три месяца штрафов набежало почти 600!) и машины-невидимки, им важно выполнить план по штрафам. А ловить нарушителей, выходит, просто некому.

И так, для справки: каждый российский водитель заплатил в прошлом году в виде штрафов за нарушения ПДД (реальные или мнимые) около 1,5 тыс. рублей.

Сколько стоит ТО?

Чуть больше месяца назад вступила в силу новая редакция законодательных актов о техосмотре. Причем в силу ее сложности от прохождения ТО на полгода освободили большую часть автомобилей. Но уже сейчас в Совете Федерации предложили пересмотреть стоимость проведения техосмотра. Причем авторы проекта предлагают не только изменить тарифную политику, но и отобрать у Российского союза автостраховщиков (РСА) право на аккредитацию операторов техосмотра. А эту задачу, так же, как и полномочия по контролю за операторами, возложить на Росаккредитацию. Сможет ли справиться это молодое и небольшое по штату агентство с такими задачами – неизвестно. Но это не самый главный вопрос, главное – по проекту правительство должно установить методику расчета базовой ставки, а также границы минимального и максимального пределов стоимости техосмотра. Будет разработана и новая система региональных коэффициентов. По сути, предлагается схема, похожая на нынешнюю систему тарификации ОСАГО. В ней тоже есть тарифный коридор, есть и региональные коэффициенты.

Пока же стоимость техосмотра устанавливают региональные власти на основании старой методики, утвержденной еще в 2012 году. При этом разница в цене от региона к региону может быть довольно большой – от 300 до 1000 рублей. В среднем по стране около 500 рублей. Понятно, что за такие деньги провести полноценный осмотр машины невозможно, тем более что операторов обязали приобрести новое оборудование и переобучить персонал, чтобы соответствовать новым требованиям. Но из-за низкой маржинальности (и последствий локдауна в карантин) многие операторы закрылись, и новые тоже не спешат этим бизнесом заняться. Если с октября техосмотр по новым правилам заработает по-настоящему (с фотофиксацией и занесением данных в ЕАИСТО), нагрузка на действующих операторов вырастет в несколько раз. Как следствие – очереди на техосмотр и… рост числа автовладельцев, которые просто не будут получать диагностические карты. И предпочтут или купить такую, или ездить без полиса ОСАГО.

Есть два выхода, два пути решения проблемы. Первый – отменить техосмотр для легковых автомобилей физических лиц или сделать его добровольным. Второй – установить справедливую (для операторов) стоимость техосмотра, чтобы привлечь сюда бизнес. По самым предварительным подсчетам, стоимость проведения ТО не может быть меньше 2–3 тыс. рублей. Потому что операторам нужно не только платить зарплату сотрудникам, аренду, коммуналку, но и вложиться в обновление оборудования. И прочее, и прочее…

Замок против перегара

С прошлого года Минпромторг продолжает разрабатывать «концепцию внедрения в массовое потребление» алкозамков (они блокируют зажигание при выявлении алкоголя в выдохе) и даже каким-то образом собирается стимулировать автопроизводителей устанавливать приборы во все новые машины. До этого за установку таких приборов выступали руководители ГИБДД. К тому же, по уверениям чиновников, есть мировой опыт: с 2022 года все транспортные средства, произведенные на территории Евросоюза, должны быть оборудованы такими запорами. Но это, честно говоря, не совсем так.

Действительно, во многих странах мира лет 20 такие устройства успешно применяются для контроля граждан, которые уже попадались на пьяном вождении, либо для контроля водителей, перевозящих пассажиров (автобусов, такси). В первом случае это дело сугубо добровольное: при согла-

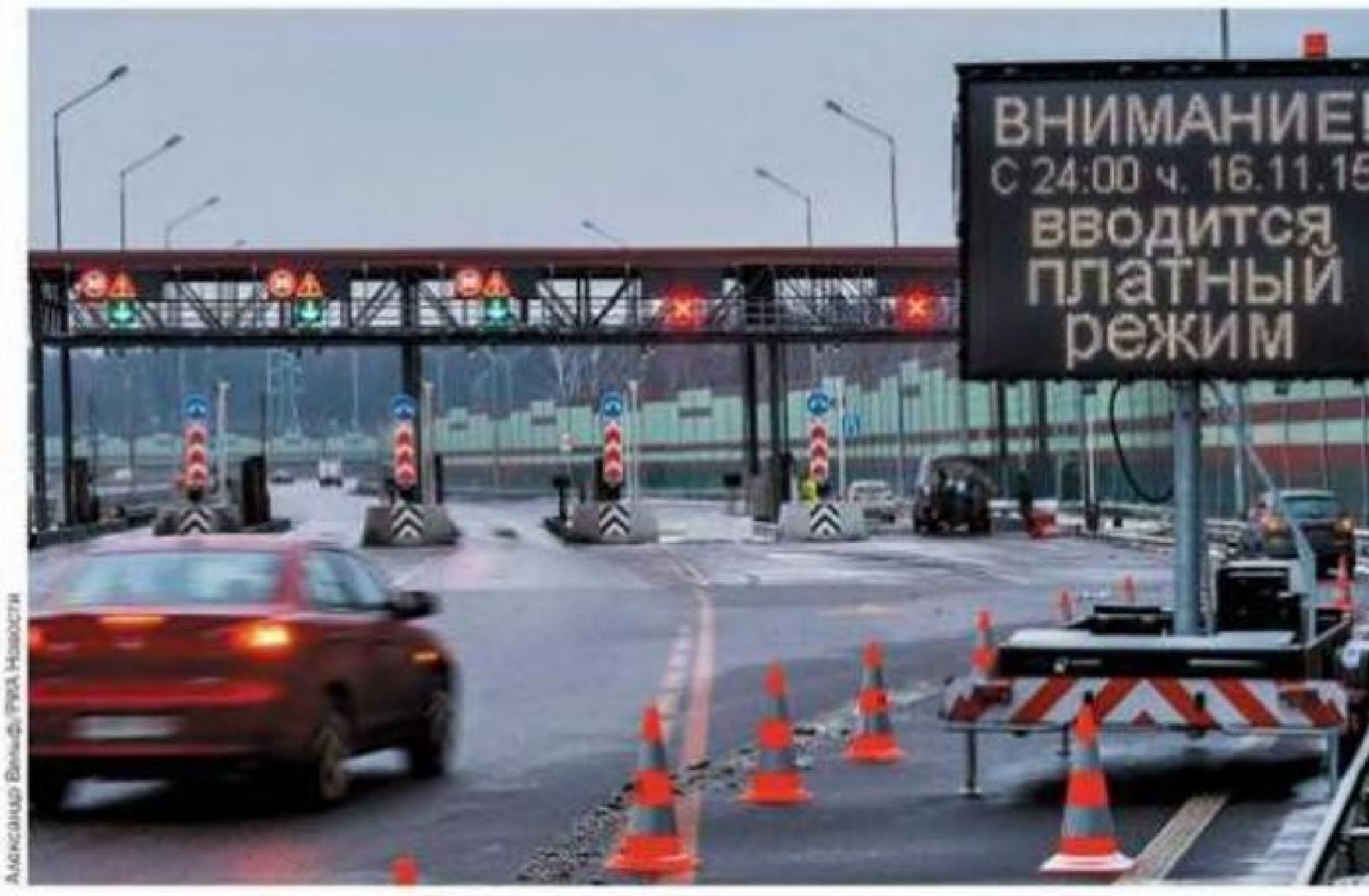

Александр Вильф/ РИА Новости

С каждым годом передвижение на собственном автомобиле становится все более накладным

сии нарушителя ему могут сократить срок лишения прав (либо вовсе перевести его в «заочную» форму), если он за свои деньги поставит такое оборудование. Для контроля… Причем удовольствие это недешевое: установка и обслуживание (за год) обходятся примерно в 2 тыс. евро.

Так вот, в Европе действительно обязали всех производителей с 2022 года все транспортные средства оборудовать… разъемами для установки (вдруг понадобится!) таких алкозамков. Потому что подозревать всех без исключения водителей в склонности к безудержному пьянству не позволяют европейские законы. И, согласитесь, все-таки это разные вещи – дополнительный электрический разъем или комплект оборудования. Кстати, один из российских производителей уже предложил Минпромторгу организовать массовые поставки таких установок по цене от 80 тыс. руб. за штуку. Плюс еще сколько-то будет стоить обслуживание. Понятно, что подобная инициатива неизбежно приведет только к росту стоимости автомобилей. К тому же точность работы прибора пока относительно невелика, поэтому, предупреждают эксперты, существует большая вероятность ошибочного срабатывания системы блокировки.

Подозреваются все!

И снова про бесплатную нашу медицину. Полтора года назад Минздрав страны вдруг решил записать всех водителей в потенциальные алкоголики и обязал при получении медицинской справки (а она потребуется при получении или обмене прав) проходить два дополнительных (и очень дорогих!) теста. Надо было сдать мочу для исследования на наличие психоактивных веществ, а кровь – на определение карбогидрат-дефицитного трансферрина (CDT). Это маркер, который показывает регулярную алкогольную нагрузку.

Но, с точки зрения специалистов, оба метода к надежным не относятся и в любом случае требуют проведения дополнительных исследований. И, между прочим, очень дорогих. По моим подсчетам, в разных регионах за две бумажки пришлось бы отдать от 4 до 9 тыс. рублей! Эти нововведения вызвали чудовищное возмущение водителей; в ситуацию вмешался даже президент Владимир Путин, который назвал их «чушью». И министр при-

Если с октября техосмотр по новым правилам заработает по-настоящему, нагрузка на операторов вырастет в несколько раз. Как следствие – очереди и рост числа тех, кто откажется от полиса ОСАГО

казал… нет, не отменил, а перенес «для продолжения экспертной работы по совершенствованию вопросов медосвидетельствования».

Между прочим, тогда и в ФАС, и в Следственном комитете заинтересовались – а по чьей инициативе появилось такое небывалое (в мире) требование? И даже прозвучало, что в принятии приказа были заинтересованы некие чиновники, которые попутно занимались ввозом в страну необходимого оборудования и расходных материалов (у нас такие не производят). Я к чему это все пересказываю в 101-й раз? Следствие по делу неназванных чиновников, конечно же, завершилось, и не начавшись. Минздрав под Новый год принял решение продлить действующую редакцию приказа № 344н (он про правила выдачи медсправок) до 1 января 2022 года. А требования по проведению CDT-тестов не отправлены в архив: год специалисты Минздрава взяли «для изучения альтернативных вариантов выявления алкозависимых». То есть, если альтернативы не найдут, с 1 января могут вступить в силу печально известные (и кем только не обруганные!) правила с двумя дополнительными анализами за 9 тысяч.

…Правительство уже который год изо всех сил поддерживает наш авторынок и автопром; те же самые программы льготного автокредитования в прошлом году помогли 200 тыс. россиян приобрести новые легковушки. Есть и бюджетные механизмы, которые позволяют производителям компенсировать часть расходов (на уплату утилизационного сбора, НИОКР и т.д.). И во многом благодаря этому ни отрасль, ни рынок не пострадали так сильно в прошлом году. Рынок, к примеру, упал не катастрофически, а всего на 9,1%. Сравните: в Германии продажи машин снизились на 19%, в Великобритании – на треть, а в среднем по странам Европы – на 25%.

Но здесь надо четко понимать: ни о какой благотворительности речь не идет. Эти деньги точно не швыряют в топку, а выделяют на основе трезвого расчета. Во-первых, автопром не зря считается локомотивом экономики. Каждый проданный автомобиль заставляет «крутиться» множество отраслей – от продажи страховых полисов, топлива, запчастей и многого другого до строительства новых дорог. А это рабочие места, нормальная работа экономики… Говорят, что каждый рубль, вложенный в автопром, приносит в казну три рубля в виде дополнительных налогов. То есть деньги, выделенные государством, возвращаются сторицей.

Но чиновники каждый год придумывают все новые и новые способы «честного отъема денег» у автовладельцев. (Или у автопроизводителей, что суть то же самое, потому что дополнительные расходы сразу закладываются в конечную цену автомобиля.)

При этом многие подобные новации уже традиционно вводятся практически без обсуждения с участниками рынка – нередко Минпромторг (Минэкономразвития, Минфин, Минздрав, далее везде…) вдруг ставит всех перед свершившимся фактом. Что не позволяет сложной отрасли планировать работу даже в среднесрочной перспективе, вынуждая ее судорожно подстраиваться под новые правила. А значит, что-либо планировать на уровне своих бюджетов не могут и они, и автомобилисты, вынужденные в конце концов или отложить покупку, или отправиться в поисках авто на вторичный рынок. Что в какой-то степени сводит на нет усилия этих самых властей по поддержке автоиндустрии, по обновлению автопарка. Странная какая-то получается схема. Одной рукой немножко подбрасывают, чтобы другой побольше изъять?.. ■

На игле

Нефтяное проклятие снимут с России через 10–15 лет

Текст: **Марат Селезнев**

Электромобили изменят энергетический рынок до неузнаваемости. Пик потребления нефти, за которым последует неизбежное падение, уже рядом. В Минэнерго считают, что мир перешагнет его через 10–15 лет, а при неблагоприятном сценарии и того раньше. Так или иначе, но России придется найти альтернативу выпадающим нефтяным доходам.

До пика недалеко

Потребление нефти в мире доберется до пиковых значений в течение 10–15 лет, а затем станет неуклонно снижаться. Причина – тектонический сдвиг на автомобильном рынке. Машин, использующих бензин и другие нефтепродукты, будет все меньше. Им на смену идут электромобили. Такие выводы содержатся в проекте генеральной схемы развития нефтяной отрасли до 2035 года, сообщили российские госагентства со ссылкой на источники. Документ подготовлен Минэнерго.

Изменения, происходящие в секторе автотранспорта, критичны для нефтяного рынка в целом, указано в проекте. В 2020 году из-за пандемии коронавируса потребление нефтепродуктов в данном сегменте упало до 38,1 млн баррелей в день. В долгосрочной перспективе спрос на моторное топливо изменится под влиянием роста рынка электромобилей, сказано в документе.

При этом фактор COVID-19 еще не отыгран до конца. В Минэнерго предупреждают, что риски, связанные с падением спроса на черное золото, усилились под влиянием пандемии и они продолжат оказывать негативное влияние на рынок вплоть до 2023–2024 годов.

«Несмотря на то, что достижение пика мирового спроса на нефть прогнозируется не ранее 2030–2035 годов, возрастают риски прохождения этого пика в более ранний период, а также существенного снижения темпов роста мирового спроса на нефть в 2020-е»,– говорится в материалах ведомства.

Вне зависимости от динамики мирового потребления углеводородов до 2035 года России необходимо готовиться к переходу нефтяного рынка к долгосрочной стагнации и падению. В условиях истощения месторождений и высокой налоговой нагрузки добыча нефти в стране уже вряд ли превысит рекордный показатель 2019 года в 561 млн т.

Все варианты развития, проанализированные специалистами Минэнерго, предполагают снижение добычи и падение экспортных доходов от продажи углеводородов после 2027–2029 годов.

Готовность номер один

В целом Россия готова к такой ситуации, считает аналитик «Фридом Финанс» Евгений Миронюк. Он напо-

минает, что о начале истощения традиционных запасов нефти говорили еще в конце XX века.

Их постепенное снижение отчасти компенсировалось ростом рентабельности добычи в нулевых – тогда активно развивалась шельфовая добыча, разрабатывались трудные месторождения. По оценке эксперта, при текущих ценах на нефть рентабельны от одной до двух третей всех извлекаемых запасов на российских месторождениях.

«Все же прогноз, разработанный Минэнерго, не предусматривает существенного снижения добычи до 2029 года. Ожидаем, что к этому времени экономика снизит зависимость от экспорта энергоресурсов. Кроме того, к концу десятилетия будут достаточно распространены энергоэффективные технологии»,– комментирует Миронюк.

Действительно, по итогам 2020-го российский несырьевой неэнергетический экспорт (ННЭ) достиг рекордного объема в $161,3 млрд, сообщал Российский экспортный центр. За год показатель вырос более чем на 4%. Всего в пандемийном 2020-м Россия экспортировала различной продукции на $324 млрд. То есть доля ННЭ в общих поставках за рубеж вплотную приблизилась к 50%. Впрочем, ННЭ поддержали активные продажи золота и сельхозпродукции – как зерна, так и продуктов питания.

Евгений Миронюк отмечает, что Россия может также существенно нарастить показатели по экспорту металлопродукции (за счет роста цен на металлы на глобальном рынке), продовольствия (при резком скачке спроса), продукции химпрома, лекарств, медицинского оборудования. Водородное топливо – ключевой элемент четвертого энергоперехода – тоже может занять свою нишу в структуре российского экспорта, в первую очередь за счет низкой стоимости электрогенерации, необходимой для электролиза, добавляет аналитик.

«Несмотря на заявления властей о снижении зависимости экономики и, в частности, курса рубля от нефти, российская валюта коррелирует с ценами на черное золото. Бюджетное правило не компенсирует дисбаланс поступления валюты на внутренний рынок. Таким образом, снижение доходов от нефтяной отрасли отразится прежде всего на курсе рубля»,– предполагает аналитик.

Черное золото и черный лебедь

Вице-президент Независимого топливного союза Дмитрий Гусев настроен менее оптимистично. Он пока не видит альтернативы, способной заместить выпадающие нефтяные доходы. «В рамках программ импортозамещения, развития сельского хозяйства, IT-отраслей продолжаются попытки формирования новых доходных статей, но это получается не очень хорошо»,– считает он.

Хорошая новость, по его мнению, заключается в том, что, скорее всего, снижение потребления нефти будет плавным и продлится 20–30 лет – это поддержит российскую экономику и позволит адаптироваться к новым условиям.

К четвертому энергопереходу Россия не готова, а начинать перестраиваться надо было несколько лет назад, добавляет Гусев. «Безусловно, газотранспортную инфраструктуру можно приспособить к транспортировке смесей водорода. Но Россия не принимает активного участия в конструировании энергетики будущего. Пока возобновляемые источники энергии не могут гарантировать стабильные энергопоставки, углеводородное топливо и атомная промышленность имеют шансы на выживание. Но в случае создания достаточной инфраструктуры накопления электроэнергии, полученной из ВИЭ, значимость обычной энергетики может сильно упасть. Причем до нуля. Это дело будущего, но «черный лебедь» в виде новых технологий может резко убить все надежды»,– рассказывает эксперт.

Долгое прощание с нефтью

«Как показывает практика, любое прогнозирование с глубиной больше трех-пяти лет не имеет никакого смысла. Мы не можем нарисовать устойчивый тренд, так как возникает много новых вводных. Мир постоянно меняется, меняется природа, меняются люди. За последние 30 лет я уже не первый раз слышу, что нефти через 50 лет не останется или что нефть ничего не стоит и ее слишком много»,– рассуждает ведущий аналитик QBF Олег Богданов.

Он считает, что Минэнерго, прогнозируя близкий пик потребления нефти, сгущает краски. По его словам, это обычная история для правительственных структур: например, в Минфине регулярно говорят о нехватке денег и о необходимости повышать налоги.

«Одно можно сказать точно: Россия постепенно уходит от преобладания нефтяных доходов в бюджете. Их доля снижается. Причем за счет увеличения доходов от другого экспорта. Это хорошая тенденция, она продолжится»,– резюмирует Богданов. ■

Shutterstock, Fotodom

Энергетика будущего

Мир активно готовится к четвертому энергопереходу. Важнейшим сырьем чистой энергетики будущего станет водород. Так, до 2050 года Европа потратит на производство «зеленого», то есть полученного за счет возобновляемых источников энергии, водорода до 470 млрд евро. В США уже начали производить первые грузовики на водородном топливе. Китайцы разработали план по переводу части транспорта на водород к 2030 году. Корея намерена создать более 1 млн единиц водородного транспорта к 2040-му. Водородными технологиями занимаются такие компании, как Toyota, Honda, Hyundai, Daimler, Nissan. Российское правительство также утвердило дорожную карту по развитию водородной энергетики. Ее реализацией займутся корпорации «Росатом», «Газпром» и «Новатэк». Так, к 2024 году при участии «Росатома» создадут опытный образец железнодорожного транспорта на водороде.

Доллар, гудбай

Почему мировые ЦБ отказываются от американской валюты

Текст: Марат Селезнев

Доля доллара в глобальных резервах снизилась до 25-летнего минимума. Юань при этом продолжает последовательно завоевывать позиции. О перспективах китайской валюты и российского рубля на фоне реализации плана Байдена по спасению американской экономики – в материале «Профиля».

Доля американского доллара в валютных резервах центральных банков упала в IV квартале 2020-го до минимального с 1995 года значения. Об этом свидетельствуют данные Международного валютного фонда (МВФ), опубликованные в начале апреля 2021-го.

По данным фонда, доля доллара снизилась с 60,49% до 59,02%. Максимального уровня – 72,7% – американская валюта достигала в 2001 году.

Вес евро при этом увеличился с 20,53% до 21,24%, и это максимальное значение с 2014 года. Наибольший объем – 28,03% – единая европейская валюта занимала в 2009 году.

Рекорд также поставил китайский юань. Его доля в международных резервах регуляторов в IV квартале 2020 года достигла 2,25%. Кварталом ранее показатель составлял 2,14%. В целом китайская национальная валюта увеличивала свою долю в глобальных резервах четыре квартала подряд.

Ставка на золото

По последним данным ЦБ РФ (опубликованы 1 апреля), доля доллара в российских резервах также снижается. За год она упала с 24,1% до 21,9%. На евро приходится 29% (было 30,3%), на юань – 12,3% (12,5%), на фунт стерлингов – 5,9% (6,4%). Доля прочих валют в резервах при этом подросла до 7,2% (ранее она составляла 6,7%), а золота – до 23,6% (было 20%).

В материалах регулятора отмечается, что за рассматриваемый период величина активов Банка России в иностранных валютах и золоте выросла почти на $52 млрд и составила $578,7 млрд.

«Среди основных факторов роста объема активов были изменения курсов иностранных валют к доллару США и покупка иностранной валюты на внутреннем валютном рынке, которая совершалась Банком России в связи с приобретением у него иностранной валюты Федеральным казначейством в рамках бюджетного правила. Другими факторами изменения объема активов являлись рост цены золота, покупка золота у российских кредитных организаций и использование золота для производства монет из драгоценных металлов», – поясняют в ЦБ.

Не время для юаней

Снижение доли американского доллара в валютных резервах центральных банков – долгоиграющий тренд, отражающий постепенное снижение доли США в мировой экономике, отмечает начальник отдела доверительного управления ИФК «Солид» Михаил Королюк. Процесс будет продолжаться, добавляет эксперт, поскольку вклад западных стран в мировую экономику к 2050 году снизится вдвое.

Руководитель управления инвестиционного консультирования General Invest Татьяна Симонова, в свою очередь, говорит, что основная причина снижения доли доллара в мировых резервах – стремление к диверсификации на фоне постоянно меняющихся экономических и геополитических условий. «Сюда относятся и рост роли евро в международной торговле и политике, и планомерное усиление Китая, и санкции, введенные США против Москвы и Пекина», – комментирует Симонова.

Еще одна причина падения доли американской валюты заключается в том, что инвесторы опасаются ускорения темпов инфляции в США, указывает аналитик QBF Екатерина Киселева. Рост инфляции может быть спровоцирован стимулирующими мерами правительства и нулевыми ставками. Кроме того, президент Джо Байден представил новый пакет экономической поддержки стоимостью более $2 трлн.

«Чрезмерное вливание денег в экономику может привести к постепенной девальвации доллара. В целом в долгосрочной перспективе действительно есть опасения относительно дальнейшего снижения доли доллара в мировых резервах, особенно при растущем влиянии юаня. Но в краткосрочной перспективе эти опасения беспочвенны», – добавляет Киселева.

С одной стороны, говорит глава группы компаний «ВБЦ» (финансовый маркетплейс для предпринимателей) Семен Теняев, «по сути бесконтрольное количественное смягчение и печатание денег» в США ожидаемо вызывают у центральных банков «стратегическую

В 2001 году американская валюта занимала почти 73% в мировых резервах. К концу 2020-го показатель упал до 59%

тревогу относительно будущего доллара». С другой – активное развитие Китая приводит к росту доли юаня в резервах.

«Но юаню еще предстоит пройти довольно длительный путь становления в роли резервной валюты. Длина этого пути зависит от готовности Китая к открытости экономики и свободной конвертируемости валюты. Также это вопрос доверия к статистическим показателям. Пока ввиду объективных факторов они недоступны для рынка», – рассказывает он.

Опережающий рост китайской экономики обеспечивает юаню преимущества перед другими локальными валютами, соглашается аналитик «КСП Капитал УА» Михаил Беспалов. Однако сейчас валюта КНР ассоциируется с рядом рисков, добавляет эксперт. Причем риски относятся не только к экономической, но и к политической плоскости, что может негативно сказываться на перспективах юаня.

Впрочем, падение доли доллара может оказаться временным явлением. Вся вторая половина 2020 года характеризовалась низким уровнем доходности по американским гособлигациям, напоминает Беспалов. А мягкая политика Федрезерва и масштабная программа стимулирования экономики привели к вливанию большого объема средств в экономику, что в перспективе может привести к разгону инфляции.

«Несмотря на надежность американских treasuries, соотношение доходности и описанных рисков могло заставить мировые ЦБ искать более оптимальные инструменты для хранения резервов», – объясняет аналитик. Перспектива повышения инфляции в США все еще остается на повестке дня, но доходность американских гособлигаций в I квартале 2021 года существенно выросла, что может повысить привлекательность данного инструмента в том числе и для центральных банков, говорит он.

Структура валютных резервов центральных банков

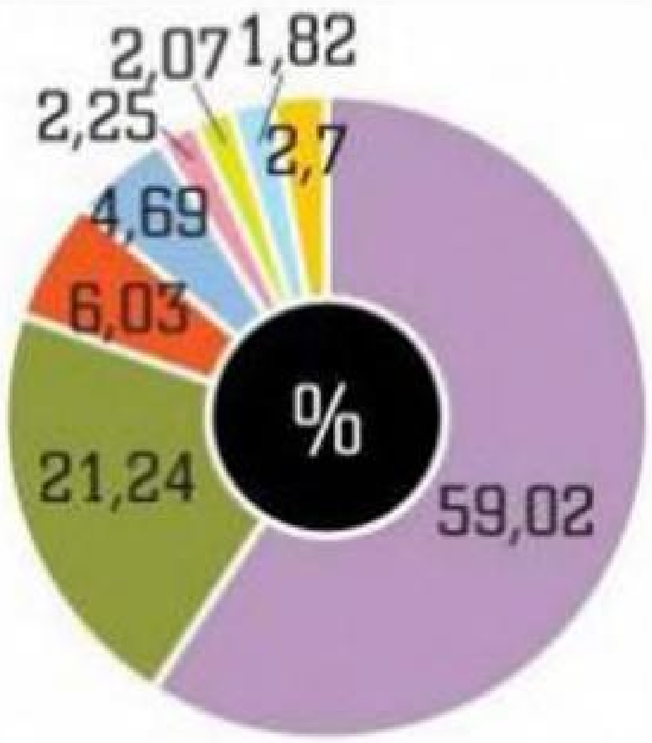

Источник: МВФ, данные за IV квартал 2020 г.

«Все же общей тенденцией при проявлении кризисных явлений в глобальной экономике является рост спроса на американский доллар как валюту, в меньшей степени подверженную волатильности и инфляции. Американская валюта стала интернациональной: две трети наличных долларов обращаются за пределами США. Ни одна из стран экономически не заинтересована в обесценивании этой резервной валюты. Таким образом, в случае если мы увидим глобальную коррекцию в мировой экономике, доля доллара в резервах вновь может увеличиться», – допускает аналитик «Фридом Финанс» Евгений Миронюк.

Локальный рубль

Американский доллар выступает в роли главной резервной валюты вот уже несколько десятилетий. Юань только-только начал прокладывать свой путь в хранилища мировых ЦБ. Российский рубль пока даже не рассматривается в качестве глобальной резервной валюты. И ситуация вряд ли кардинально изменится в ближайшее время. Если говорить про долгосрочную перспективу, то при наращивании экспорта, стабильном курсе и минимизации политических рисков (как внешних, так и внутренних) у рубля есть лишь «небольшой шанс» на укрепление относительно корзины мировых валют и включение в состав резервных валют, считает Екатерина Киселева.

«Если увеличение значимости китайской валюты во многом обеспечивается успехами экономики КНР, то Россия пока не может похвастаться сопоставимыми успехами. Поэтому пока рублю отведена скорее локальная роль. Перспектив для изменения этой ситуации в обозримом будущем, на мой взгляд, немного», – говорит Михаил Беспалов.

«К сожалению для рубля, размер имеет значение. Размер экономики России в мировом масштабе невелик и будет оставаться таковым при любом представимом сценарии развития. Роль резервной валюты рублю не грозит», – заключает Михаил Королюк. ■

Квадратный метр пошел на взлет

На рынке жилья зафиксирован самый сильный рост цен за несколько лет, но скоро он пойдет на убыль

Текст: **Юлия Макарова**

Резкое подорожание жилья вызвало серьезное беспокойство в Кремле: дело дошло до поручения ФАС проверить рынок. Но проблема в том, что в основе этого подорожания лежат действия властей и самих покупателей. Высокий спрос на жилье, разогретый льготной ипотекой, привел к увеличению цен на десятки процентов. Теперь эксперты ожидают охлаждения рынка.

Доступность сократилась

В прошлом году цены на жилье, по экспертным оценкам, выросли на 20–30%. При этом официальные данные сильно разнятся. Если верить Росстату, то увеличение составило около 12%. А по данным Единой информационной системы жилищного строительства – примерно 22%.

Причем в регионах, где, казалось бы, жилью дорожать уже некуда, цены показывали максимальный прирост. К примеру, новостройки в Москве прибавили от 15 до 30% в зависимости от сегмента, подсчитали в аналитическом центре IRN. В Московской области рост достиг 23%.

Следом за новостройками вверх поползли цены и на вторичном рынке. По информации того же IRN, в столице «вторичка» подорожала на 16,2%, в Новой Москве – на 17,7%. Заметнее всего был рост в Подмосковье – на 19,8% по итогам прошлого года.

Михаил Метцель/ТАСС

В 2020 году жилье в России подорожало на 20–30%: это связано не только с ростом цен на стройматериалы, но и с высоким спросом на квартиры

В первом квартале 2021-го тенденция сохранилась. Хуже того, в некоторых городах было отмечено почти полуторакратное подорожание. К примеру, в Калининграде цены выросли на 44% в годовом выражении и на 17% – к предыдущему кварталу, говорится в исследовании «Авито Недвижимости».

По словам аналитика «Фридом Финанс» Валерия Емельянова, рост цен на жилье в 2019 и 2020 годах оказался самым сильным за последние шесть лет. «Доступность жилья в России сократилась, – констатирует он. – Соотношение средней заработной платы в стране и средней стоимости квадрата упало до минимальных зна-

чений за три года». Сегодня житель России может в среднем позволить себе 77% жилого метра на свою ежемесячную зарплату. До пандемии эта цифра доходила до 82%, напоминает аналитик.

В Кремле рост стоимости жилья называют «существенным». В начале апреля президент Владимир Путин поручил Федеральной антимонопольной службе изучить ситуацию и проверить рынок. «Надо посмотреть, что там происходит»,– подчеркнул глава государства, выразив недовольство отмеченной динамикой.

Дефицит всего

Однако рост цен на жилье – не обязательно результат сговора, признают эксперты. Тем более что на рынке сложился целый набор предпосылок для подорожания. Многие из них начали влиять на ситуацию задолго до пандемии.

Например, еще с середины 2019 года в стране введен новый механизм финансирования долевого строительства – с использованием эскроу-счетов. Теперь застройщики могут получить внесенные покупателями деньги только после сдачи объектов в эксплуатацию.

Эта новация повлияла на цены с двух сторон, объясняет Емельянов. Во-первых, сами застройщики, опасаясь роста долговой нагрузки, сократили инвестиции и объем ввода новых объектов. В прошлом году они сдали 75,5 млн кв. м, что на 6% меньше докризисного 2019 года.

Во-вторых, застройщики активно транслировали идею о неизбежном повышении цен в связи с переходом на проектное финансирование. «Это сыграло роль самоисполняющегося пророчества: покупатели, чтобы не переплатить сильно в будущем, готовы были доплатить заранее»,– отмечает аналитик «Фридом Финанс».

Кроме того, на рынок жилья ощутимо повлияла ситуация со стройматериалами. По некоторым позициям отмечалось подорожание до 100%. «Рост цен [отмечается] не только на стройматериалы, а на ресурсы в целом. И главное – их дефицит. Мы можем отметить это в снабжении древесиной и металлом. Трудовые ресурсы еще более лимитированы. Пока не решен вопрос с границами, стоимость услуг подряда на рынке продолжает расти»,– рассказывает владелец строительной компании «Дом Лазовского» Максим Лазовский.

Он также указывает и на геополитические факторы, которые приводят к волатильности курса рубля и общей неопределенности. «В состоянии нестабильности и застройщики, и поставщики ресурсов принимают единственное решение – закладывают стоимость возможных убытков в цену объекта строительства»,– признает владелец компании.

Льготный разгон

Несмотря на объективный характер предпосылок для роста цен, их влияние на рынок могло быть намного слабее, если бы не высокий спрос. А его подогревает в первую очередь льготная ипотека.

По результатам 2020 года ипотечный портфель российских банков вырос примерно на четверть, то есть почти на 2 трлн рублей, напоминает президент межотраслевой ассоциации саморегулируемых организаций в сфере строительства и проектирования «Синергия» Александра Белоус. Субсидируемая государством льготная ставка по ипотечным кредитам на уровне 6,5% совпала по времени с дефицитом предложения, которое было вызвано коронавирусными ограничениями. Все это позволило застройщикам частично переложить на покупателей растущие издержки на покупку стройматериалов, фонд оплаты труда и переход на проектное финансирование.

Основным драйвером роста цен на жилье в конце прошлого года стал инвестиционный спрос, продолжает глава ассоциации. По ее словам, каждая четвертая-пятая квартира, купленная по льготной программе, относится именно к инвестиционной модели. «Рынок стал объектом масштабных спекуляций, что привело к ажиотажу и перегреву»,– подчеркивает Белоус.

В то же время она уверена, что ажиотажный спрос вскоре иссякнет. В прошлом году россияне вложили в покупку жилья на первичном рынке около 3 трлн рублей, и это рекордный объем инвестиций за последние два десятилетия. С учетом продолжающегося падения реальных доходов населения можно сказать, что граждане выложились «по максимуму». «То есть платежного спроса на уже выставленную на продажу недвижимость нет»,– полагают в межотраслевой ассоциации.

История повторяется

Эксперты расходятся во мнениях по поводу того, можно ли считать «пузырем» сложившуюся на рынке жилья ситуацию. Но большинство из них уверены, что темпы роста цен, а затем и сами цены на жилищном рынке будут снижаться.

Те, кто планировал купить жилье, уже сделали это, и с окончанием льготной ипотеки спрос будет сокращаться, говорит аналитик департамента жилой недвижимости Accent Capital Игорь Талалов. «Часть застройщиков (особенно в регионах), реализующих проекты еще по старым правилам, могут вынужденно снижать цены, чтобы продолжить строительство»,– предполагает он. Но таких проектов все меньше: рынок активно переходит на механизмы эскроу. «Ожидать значительной корректировки цен в 2021 году не стоит, однако их рост заметно уменьшится по сравнению с прошлым годом и может составить 6–8% в год»,– прогнозирует Талалов.

Валерий Емельянов из «Фридом Финанс» ожидает, что до отмены льготной ипотеки цены на жилье могут прибавить еще около 4–5%. Таким образом, за год недвижимость в сумме подорожает на 8–9%.

По мнению экспертов, после сворачивания льготной ипотеки спрос на новостройки сократится и будет перетекать во «вторичку». Одновременно на вторичный рынок выйдут инвесторы, которые покупали недвижимость в прошлом году с целью заработать на росте.

«Кто-то будет фиксировать прибыль, давая скидку против застройщиков. А кому-то придется продавать, чтобы закрыть ипотеку. Собственно, то же самое происходило в 2017–2018 годах, в период охлаждения рынка,– вспоминает Емельянов.– Следующий аналогичный цикл придется на 2022–2023 годы». Аналитик ожидает, что в этот период цены вернутся к значениям, которые были до наступления ажиотажа. То есть упадут примерно на 15–20%.■

Текст: Виктор Сергеев

Граждан РФ оцифруют полностью

Уже в текущем году российское правительство планирует запустить проект по оцифровке персональных документов граждан: паспорта, водительских прав, СНИЛС, ОМС и др. Если будет утверждена программа проекта «Цифровой профиль гражданина», то все основные документы (около 30) к 2024 году будут доступны в электронном виде в рамках приложения «Госдоки», а их бумажные аналоги больше выдаваться не будут (за исключением паспорта, который планируется выдавать в виде карточки с чипом, – соответствующий эксперимент запланирован на конец этого года). На разработку программы за три года будет потрачено 1,3 млрд рублей. В числе прочего в программу планируется интегрировать государственную

Shutterstock/Fotodom

систему биометрической идентификации по лицу и голосу, которую уже не первый год курирует «Ростелеком». Несмотря на попытки привлечь россиян к загрузке своих биометрических данных в систему, она пока не пользуется популярностью: в общей сложности там собрана информация о 164 тыс. граждан. В связи с этим правительство и «Ростелеком» попытаются перезапустить систему сбора биометрии, о чем также стало известно на прошлой неделе. В частности, оператор системы может вложить до 6,6 млрд рублей дополнительно, чтобы к 2030 году собрать данные о 50 млн россиян. Для этого подключат не только банки (сейчас сдать биометрию можно только через них), но также МФЦ и другие госведомства.

Рокот космодромов всё тише

Китай продолжает заявлять об амбициях следующей великой космической державы: на ближайшие пять лет в стране запланировано строительство нового, пятого космодрома, на который планируется потратить от 20 млрд юаней (около $3 млрд). Предполагается, что из Международного центра коммерческих космических запусков можно будет совершать до 100 запусков в год, то есть по запуску раз в 3–4 дня. В России, напротив, был свернут проект частного космодрома компании «Космокурс». Ее представителям не удалось согласовать требования к проекту площадки с властями Нижегородской области (где было запланировано строительство), а также получить нормативную документацию от Министерства обороны для разработки суборбитальной туристической ракеты – проекта, вокруг которого компания планировала построить свой бизнес. 50 сотрудников «Космокурса» предупредили за два месяца до ликвидации компании, сейчас «Роскосмос» рассматривает варианты их найма в одно из своих научных учреждений. Последний космодром, открытый в России, – «Восточный» (на фото). С него за пять лет в общей сложности было совершено два коммерческих запуска – в 2016 году и в марте текущего. Всего на 2021 год главой «Роскосмоса» Дмитрием Рогозиным запланировано шесть пусков с этой площадки.

Юрий Смитюк/ТАСС

Обезьяне вправили мозги

Компания Neuralink опубликовала видеоролик, где представила первые значимые результаты своей работы. Вживив несколько чипов для считывания электрических сигналов в мозг макаки, инженерам удалось добиться их декодирования в реальном времени и таким образом позволить обезьяне играть в компьютерную игру Pong с помощью силы мысли.

Эксперимент проводился в несколько этапов. Сначала ученые просто считывали сигналы мозга макаки, пока она управляла реальным джойстиком. Затем контроллер отключили от компьютера, но животное могло совершать привычные действия, хотя управляло игрой уже силой мысли. На третьем этапе убрали и джойстик, но у макаки продолжили работу привычные отделы мозга. Их считывали вживленные чипы, передавали сигнал на компьютер, который проводил декодирование и передавал дальше, как сигнал от джойстика. По словам Пола Нуюжукиана, профессора Стэнфордского университета, эксперимент убедительно демонстрирует работоспособность технологии и готовность Neuralink к тестированию на человеке. По его словам, у компании уже собраны необходимые документы, и в течение нескольких лет она может начать испытания с парализованными людьми.

Правительство Москвы

Беспилотник в больничном режиме

В Москве запущен еще один беспилотный автомобиль – на этот раз на базе отечественной Lada Vesta. Он работает на территории Первой градской больницы и предназначен для развоза медицинских анализов и лекарств между корпусами (в октябре прошлого года там же был запущен беспилотник Ford). Автономная система управления автомобилем создана инженерами МАДИ: команда уже несколько лет занимается разработкой беспилотников, однако на фоне «Яндекса» (а с 2020 года – и Сбербанка) пока представлена не слишком активно. За рулем автономного автомобиля на территории больницы пока обязательно должен находиться инженер-испытатель, несмотря на то, что машина прошла необходимую сертификацию в НАМИ. Таково требование текущего законодательства, хотя еще год назад, в апреле 2020-го, Владимир Путин поручил профильным ведомствам оперативно проработать законопроекты, дающие разработчикам в этой сфере больше свободы для тестирования автономных машин (в том числе на дорогах общего пользования). Пока воз и ныне там: соответствующий спутник к закону об экспериментальных правовых режимах, который должен дать необходимые разрешения, все еще находится в разработке.

LG потеряла мобильность

Еще одна крупная ИТ-корпорация не выдержала конкуренции с лидерами рынка: LG официально объявила о прекращении производства смартфонов и закрытии своего профильного подразделения с 31 июля этого года. Это заметная веха в сфере потребительской электроники: подразделение LG Mobile Communications создавало мобильные телефоны с 1990-х годов, а 10 лет назад, в 2011-м, занимало 4-е место в мире в этом сегменте, уступая Nokia, Samsung и Apple.

Сохранить лидерство в этом списке удалось только последним двум компаниям, а на смену другим пришли китайские производители, такие как Huawei и Xiaomi. Другие вендоры прошлых лет – например, Sony и HTC – сейчас продолжают выпускать новые аппараты, однако заметной доли на рынке не занимают.

Уход с этого рынка руководство южнокорейской LG рассматривало еще в январе, когда было объявлено, что подразделение LG Mobile Communications терпит убытки уже 23 квартала подряд, то есть почти шесть лет. Однако LG продолжит выпускать другую электронику: компоненты для электромобилей, умных домов, робототехники и так далее. Выпущенные ранее смартфоны компании продолжат продаваться на рынке, а уже купленные устройства – поддерживаться производителем в виде официальной гарантии и обновлений софта.

Shutterstock/fotodom

На $2,8 млрд
китайские власти оштрафовали интернет-корпорацию Alibaba за нарушение антимонопольного законодательства (использование платформы для получения неправомерных конкурентных преимуществ). Размер штрафа составляет примерно 4% выручки компании за 2019 год.

В $30–50 млрд
может быть оценен мессенджер Telegram при выходе на IPO, к которому начала готовиться компания. Предполагается, что на рынок будет выпущено только от 10% до 25% ценных бумаг, по предварительной оценке, – в 2023 году. По сообщениям источников СМИ, сейчас Telegram находится на стадии pre-IPO и выбирает рынки и биржи для первичного размещения.

В 2023 году
NASA планирует отправить на Луну новый луноход VIPER в рамках миссии Griffin. Контракт на запуск получила частная корпорация SpaceX, которая задействует для этого свою сверхтяжелую ракету Falcon Heavy (ранее она запускалась только трижды, всегда успешно). Стоимость миссии, которая изначально была запланирована на 2022 год, оценивается в $430 млн.

На 105 км
над Землей была запущена суборбитальная ракета New Shepard компании Blue Origin в рамках 15-х тестовых испытаний. И многоразовая ракета, и капсула с манекеном, которого в одном из следующих запусков заменит живой экипаж, успешно вернулись на Землю.

Юрий Стоянов/РИА Новости

Муки Му

Главному российскому юродивому Петру Мамонову исполнилось 70 лет

ТЕКСТ: Александр Зайцев

Что отличает настоящего рок-н-роллыцика от всех прочих замечательных музыкантов? Вовсе не сакральное знание трех аккордов и не сексуальные оргии после концертов. Отличает его то впечатление, которое он производит на своих поклонников: тотальная свобода, удаль и риск, способность позволить себе то, чего не могут себе позволить другие. Это впечатление нередко иллюзорно, и рок-звезды на деле оказываются не менее пугливыми и закомплексованными людьми, чем их скромные почитатели. Но бывают и исключения – цельные мощные и правдивые натуры. Их мало, и живут они недолго. Петр Мамонов – исключение из исключений. 14 апреля ему исполняется 70 лет.

Кремень

Вроде бы странно называть рок-н-роллыциком ставшего теперь таким благообразным и православным Петра Николаевича. Его амбиции давно лежат в иной сфере. Мамонова явно не соблазняют идеология вечной молодости и лавры Мика Джаггера, в 77 лет скачущего по сцене с резвостью подростка. Скорее наоборот, он любит поговорить о старости и смерти. И все же, что бы он ни делал, у него всегда получается рок-н-ролл в глубинном понимании термина: природный, первобытный, игнорирующий все условности и светские приличия драйв.

Совершив столь непонятную для многих трансформацию из хмельного дебошира и антиклерикала в набожного аскета, Мамонов продолжает выпадать из всех рамок и систем. Он давно уже не эпатирует, но люди по-прежнему смотрят на него с опаской – как на дремлющий (а вовсе не остывший) вулкан. Мамонов называет себя клоуном, но с ним шутки плохи.

С самого начала он играл юродивого, а это особая роль. Юродивый чудит, шокирует, говорит неудобную правду. При этом к нему полагается относиться серьезно, к его словам прислушиваться. Юродивый неуязвим, вернее, уязвим до такой степени, что любой выпад против него лишен смысла: хуже, чем он сам себе, никто посторонний этому человеку сделать не может. Но выдержать эту роль сможет далеко не каждый, да и желающих юродствовать всегда мало: большинству нужно быть приличными, солидными людьми.

Петру Николаевичу странным образом удавалось совмещать юродство и солидность. Он статен, крепок, весом и рассудителен. И при этом в любой момент готов юродствовать.

Имя Петр означает «камень», и оно очень подходит Мамонову. Здесь много оттенков. Во-первых, кремень. Во-вторых, твердый, древний, тяжелый – может и придавить.

Школа пьяного мастера

Мамонов с молодости тяготел к солидности, внушал уважение. Уже в ранние годы своей группы «Звуки Му» он был «Петя, отец родной» (название концертного альбома 1986 года) и Петром Николаевичем.

Музыкой Мамонов занялся поздно, в 30 лет. Некоторые легенды рока в этом возрасте уже отправляются на тот свет. До «Звуков Му» Петр не то чтобы скучал: он был ярким богемным человеком, известным в Москве и Ленинграде, тусовался, развлекался, дрался. Работал в типографии и немного переводил стихи с норвежского (его мать была литературной переводчицей со скандинавских языков).

Когда ему было 25, он в первый раз едва не умер: в драке Мамонову проткнули заточенным напильником грудь. Прежде чем впасть в кому на месяц, Петр Николаевич с этим напильником, торчащим из груди, догнал трамвай, на котором супротивник пытался бежать с поля боя, и расквитался с обидчиком.

Вообще, Мамонов – классический представитель избранной категории людей, чьи трюки «повторять в домашних условиях» категорически не рекомендуется. На пути, которым он шел, умирает примерно каждый первый нормальный человек. Ему случалось, например, выпить вместо водки растворитель и выжить (в отличие от пившего с ним товарища).

В начале 1980-х этот безбашенный кутила, уже лишившийся в пьяных похождениях нескольких важных для артиста зубов, спел свои первые песни под гитару друзьям. Друзья остолбе-

нели: дело было не только в песнях, но и в том комплексном впечатлении, которое производил Петр, когда начинал выступать. Это была мощь.

Шоумен

На сцене Мамонов вытворял такое, что у советских зрителей глаза выкатывались из орбит. Да что советских – столь оригинального шоумена не встречал даже англичанин Брайан Ино, ветеран глэм-рока, продюсер Дэвида Боуи, U2 и Talking Heads. Ино предложил «Звукам Му» выпустить на Западе пластинку.

На концертах Мамонов дергался, как припадочный, пускал слюну, извивался, падал на сцену, замирал, как статуя. Его состояние порой не понимали даже близкие друзья. «Петя, стой смирно, не извивайся у микрофона», – требовал строгий Василий Шумов, лидер группы «Центр», продюсировавший первый альбом «Звуков Му» «Простые вещи» (1988). По мнению нормального музыканта, корячиться допустимо на людях, а в студии, когда тебя никто не видит, эти штучки надлежит оставить. Но Мамонов продолжал извиваться.

«Звуки Му» были одним из самых оригинальных явлений в русском роке. И это заслуга не только Мамонова, но и Александра Липницкого, басиста и великолепного организатора, и других музыкантов группы.

Они могли бы прославиться и за рубежом, но собственноручно запороли свой успех. Сначала разочаровали Брайана Ино: англичанин хотел представить русскую группу во всей ее первобытной хтонической жути, а Мамонов требовал гладкого звучания, «как у людей». К моменту начала американских гастролей музыканты успели перессориться, и ни о каком вдохновенном покорении Запада речи уже не шло. Вернувшись на родину и произведя на свет мрачнейший альбом «Транснадежность» (1991), этот культурный феномен прекратил свое существование. Дальше Петр Николаевич был исключительно сам по себе.

«Досуги-буги» давай!»

В 1990-х перспективы Мамонова выглядели неопределенно: слишком неуживчив, чтобы играть в группе, слишком сильно пьющий, чтобы остаться в живых. Но в 45 лет произошел перелом: дойдя до ручки, Петр начал постепенно обращаться к Богу. Вскоре мир получил нового Мамонова: деревенского отшельника, превращающего каждое интервью в долгий монолог о вере и записывающего совсем уж странные альбомы исповедальных плачей под тревожно-тоскливое бренчание гитары. Старые песни играть отказывался даже за очень большие деньги.

Однако ранняя музыка «Звуков Му» была слишком хороша, чтобы ее просто так забыть. Главная претензия рок-общественности к Мамонову звучала примерно так: «Религия религией, но почему бы тебе не вернуться в прежнюю роль? Давай снова сыграем «Бутылку водки», «Люля-кебаб» или «Досуги-буги», как тогда. Такое добро пропадает!» Увы, «как тогда» больше не получится: и Мамонов принял свое окончательное решение, и Липницкий трагически погиб недавно, утонув в реке.

ProfimediaVostock Photo

«Звуки Му» были одним из самых оригинальных явлений в русском роке. На сцене Мамонов вытворял такое, что у советских зрителей глаза выкатывались из орбит

Долгое время Липницкий и друзья пытались не дать материалу пропасть, играя легендарные песни без Мамонова в группе «Отзвуки Му». Но без Петра это было уже не то.

Мамонов – человек напряжения: он создавал его, исполняя свои песни в прошлом, и продолжал создавать, отказываясь играть их в настоящем. Эта повисшая нота «утраты при жизни» до сих пор не дает многим покоя. После исчезновения «Звуков Му» ничего равного по силе на русской сцене не появилось.

Формально «Звуки» никуда не исчезали, они просто видоизменялись согласно с крутой и не признающей ничьих возражений волей Петра Николаевича. В 1990-х Мамонов собирал новые составы группы, в которой уже не было первоначальных участников, и записывал с ними альбомы «Грубый закат» (1995) и «Жизнь амфибий как она есть» (1996). С конца 1990-х под вывеской «Звуки Му» выходили фактически его сольные пластинки: «Электро Т» (2002), «Мыши 2002» (2003), «Зелененький» (2003).

Дискография Мамонова обрывается на альбоме 2005 года «Сказки братьев Гримм» – с тех пор вот уже 16 лет ни одной новой пластинки, хотя концерты артист дает исправно. Но по большому счету Россия знает его вовсе не как лидера великих и вопиюще некоммерческих «Звуков Му». Для всей страны Мамонов – это отец Анатолий из фильма «Остров».

Совет старца

В начале нулевых было популярно реалити-шоу «Семейка Осборнов», показывавшее будничную жизнь «короля тьмы» Оззи Осборна и его домочадцев. Оззи рассказывал, как однажды в аэропорту его остановила пожилая дама и попросила автограф, сообщив, что очень любит телепередачу. Дама поинтересовалась, куда Осбори держит путь, и, узнав, что летит на гастроли, воскликнула в изумлении: «Так ты еще и музыку играешь?!» Вот так примерно и с Петром Николаевичем.

«Остров» стал его звездным часом, если говорить о народной славе. Хотя она Мамонова, кажется, не сильно интересует. Фильм Лунгина вышел в нужное время – в середине 2000-х, когда духовное и церковное возрождение в нашей стране было еще живым явлением, а не казенной

Сергей Карпов/ТАСС

IMG Production/Vostock Photo

Строков Михаил/Фотохроника ТАСС

Уйдя из группы «Звуки Му» (на фото в центре), Мамонов продолжил сольные выступления (вверху), а широкой публике стал известен прежде всего как актер (на фото внизу: сцена из спектакля «Лысый брюнет»)

формулировкой. Сейчас многие сцены «Острова» смотрятся, может быть, наивно, но тогда Лунгин и Мамонов задели зрителя за живое. В отце Анатолии было много от Петра Николаевича, много по-настоящему выстраданного. Мамонов говорит, что после фильма к нему на улице и в храме стали обращаться за советами, как к старцу.

На слуху была и следующая роль – в «Царе» (2009) того же Павла Лунгина. Опять же и в свинцово-тяжелом самодержце недвусмысленно проглядывал Мамонов, каким мы его знаем.

Так что для широкой публики он прежде всего актер. Причем дюжина других его великолепных киноролей – от врача-наркоторговца в «Игле» (1988) и алкосаксофониста в «Такси-блюзе» (1990) до мрачного ученого в «Пыли» (2005) и невыносимо энергичного папаши в «Шапито-шоу» (2011) – известны намного меньше, да и преимущественно тем, кто и так хорошо знает Мамонова.

Далеко не все поклонники фильма «Остров» в курсе, что Мамонов играет в театре: с начала 1990-х он поставил с десяток моноспектаклей, по назначению используя свой талант быть «человеком-оркестром» (в данном случае человеком-труппой), способным тотально притягивать к себе внимание и удерживать его на себе

Мастерская Павла Лунгина

Кадр из фильма «Остров»

бесконечно долго. «Лысый брюнет», «Полковнику никто не пишет», «Есть ли жизнь на Марсе?», «Шоколадный Пушкин» – на эти спектакли всегда было трудно достать билеты. Но опять же ломились на них те, кому не нужно было ничего объяснять про «Петю, отца родного».

Отец Анатолий жжет

Впрочем, недавно и у самой широкой публики появилась возможность узнать, кто же такой «отец Анатолий» на самом деле. За два месяца до нынешнего юбилея, в середине февраля, Мамонов внезапно атаковал оба главнейших отечественных телеканала, Первый и «Россию-1». Три вечера подряд в прайм-тайм (!) лидер авангардных «Звуков Му» исповедовался перед многомиллионной аудиторией: дважды у Бориса Корчевникова в «Судьбе человека» и один раз в «Док-токе» у Ксении Собчак. Чтобы заслужить такую честь, в современной России нужно по крайней мере вляпаться в какой-нибудь безобразный скандал. Но Мамонов просто рассказывал о своей жизни, которую телеведущие как раз и пытались представить как одно сплошное скандальное происшествие.

Но Петра Николаевича не так-то просто уложить в стандартный формат. И восторженному Корчевникову, и настроенной на «разоблачение» Собчак пришлось иметь дело с динамитом, который лучше не кантовать. Дерзнув перечить Мамонову, Собчак получила по голове советом родить 10 детей и жить в послушании у мужа. Скажи это кто другой, поднялся бы крик. А с Мамоновым и спорить как-то не получается. Кремень.

Мамонов – убедительный пример артиста, который знает, как оставаться клевым, плюя на моду, тренды и указы

Полжизни Петр Николаевич пестует имидж охающего пенсионера («старость… усталость», пел он еще 20 лет назад), при этом у него, как мало у кого из ровесников, отлично налажена связь с молодыми поколениями. Так было 20 лет назад, когда Мамонов работал с командой «Свои 2000», так продолжается и сейчас, когда его концерты собирают множество совершенно юных, родившихся после распада «Звуков Му» людей.

Нонконформизм всегда в цене, а сегодня особенно. Когда человеку со всех сторон – и пиарщики, и чиновники – навязывают правила поведения, он начинает искать способы жить поперек. Мамонов – убедительный пример артиста, который знает, как оставаться клевым, плюя на моду, тренды и указы. Не говоря уже о том, что «Звуки Му» вечно актуальны и свежи.

«Приличным человеком» он так и не стал: слушая его февральские телеоткровения, обыватели хватались за голову. «Какой он, оказывается, страшный!»,– резюмировала моя соседка. Но все же и у этой публики есть тайная надежда, что Мамонов – это действительно отец Анатолий. Кто знает, хоть и юродивый, но зато вдруг может и чудеса сотворить. ■

В тисках между Западом и Востоком

В годы правления Александра Невского на Русь одинаково давили что монгольская, что европейская орда

Текст: **Герман Артамонов,** историк

В год уничтожения Киева (1240), древнерусской столицы и одного из крупнейших городов Европы, в устьях Невы высадились шведы. Одновременно под ударом крестоносцев оказался весь Северо-Запад Руси – Псков, Изборск, Новгород. С начала 50-х годов XIII века принявший католичество литовский князь Миндовг, пользуясь покровительством римского папы, начнет наступление на юго-западные русские земли.

Решительный отпор, данный Александром Невским всем попыткам католического Запада утвердиться в землях восточных славян, выглядит едва ли не единственно правильным решением. И остается только удивляться его гениальной прозорливости, мужеству и последовательности. Князь, родившийся 800 лет назад, в отличие от многих политических деятелей России 90-х годов XX столетия, не сомневался в том, что политика разоружения и роспуска военных блоков только распаляет захватнический аппетит Запада.

Кровавые «европейские ценности»

Продолжающийся дележ собственности между светскими и духовными феодалами, престолом св. Петра и христианскими королями превращал государства Западной Европы в далеко не миролюбивых соседей. Католическая мораль изобрела и очень удобное прикрытие для откровенного грабежа и захвата чужих территорий: «возвращение блудных детей в лоно истинной веры, под покровительство мате-

Afanasij Kulikow/AKG-Images/Vostock Photo

ри римской церкви». «Материнский» прием для многих народов окончился плачевно. Они были физически истреблены. Так, например, в ходе такой благотворительной акции «давнего друга» балтов и славян в лице тевтонского ордена, как христианизация язычников, осуществленной по благословению духовного наставника всех католиков римского папы Гонория III, с этнографической карты Европы исчезло племя пруссов. Миссионерство в Прибалтике в целом привело к установлению многовекового крепостного права католической церкви и немецких баронов в землях ливов, леттов, эстов, земгалов и др.

Непосредственный участник католической экспансии в Прибалтике священник Генрих описал и методы христианизации язычников, видимо, не находя в них ничего предосудительного: «Мы разделили свое войско по всем дорогам, деревням и областям… и стали все сжигать и опустошать. Мужского пола всех убили, женщин и детей брали в плен… И возвратилось войско с большой добычей, ведя с собой бесчисленное множество быков и овец».

Обратите внимание, чем в цитируемом отрывке хвалится католический священник: убийства, пленение женщин и детей. Можно ли представить себе подобный пассаж в устах служителя Русской православной церкви, в какую бы эпоху он ни жил? Даже во времена «Раскола» с его ожесточенной борьбой, взаимными проклятьями и призывами к казням ни один священник не написал про радость и душевный подъем, испытываемые от пролитой крови оппонентов.

Поражает и историческая устойчивость этой звериной психологии, уже более полутора тысяч лет удерживающейся на территориях распространения западных ветвей христианства. Это ее проявления, дожившие до XX столетия, сделали возможным совершение одного из самых бесчеловечных и масштабных преступлений в мировой истории, когда на уничтожение и мучительную смерть от удушья в газовых камерах был приговорен целый народ.

Давний интерес вызывала у папской курии и православная Русь. Преследуя главную цель – навязывание унии, римский понтифик испробовал весь арсенал «богоугодных» мероприятий: тайная дипломатия через посылаемых отнюдь не для «богословской беседы» миссионеров, открытие в качестве форпостов для дальнейшей экспансии бенедиктинских, цистерцианских, доминиканских и францисканских монастырей, военное давление с помощью католических государств (Венгрия, Польша, Швеция) и, наконец, открытая агрессия воинствующих рыцарских орденов.

Несмываемым пятном на совести католического Запада останется нападение крестоносцев в 1240–1242 годах, т.е. в момент монгольского погрома Руси, на страну, заслонившую собой Европу от тотального разорения. И это несмотря на то, что вторжение Батыя в Юго-Западную и Центральную Европу вроде бы создавало благоприятные условия для сближения церквей, а возможно, и германского, и славянского мира в целом хотя бы в интересах совместной обороны. Во всяком случае, на Лионском соборе 1245 года папа Иннокентий IV говорил о монгольской опасности и необходимости всехристианского объединения для организации мероприятий по совместной защите и обороне.

Но психология агрессора скорее толкает его на сговор с другим завоевателем, чем на сотрудничество с потенциальной жертвой. Появление монгольских полчищ в Европе могло нести и определенные выгоды для Римской церкви. Установление ига в восточнославянских землях создавало возможность для перекрещивания Руси с помощью хана, а при случае и для обращения в католичество самих монголов. Подобный «успех» мог привести к окончательной победе и над главным врагом «вселенских планов» «вселенской церкви» – германским императором Священной Римской империи германской нации.

Цивилизационный выбор

Союз с монголами облегчал и решение ближневосточных проблем. Рим продолжала тревожить Никейская империя, в середине сороковых годов едва не отвоевавшая Константинополь. Латинская империя нуждалась в защите от турок-сельджуков. Для организации переговоров нетрудно было найти и предмет заинтересованности ордынских дипломатов. В конце концов союз католического Запада и православного Востока мог обернуться катастрофой для монгольского владычества, и в Орде это понимали не хуже, чем в Риме. Отправленная в Каракорум за три месяца до Лионского собора

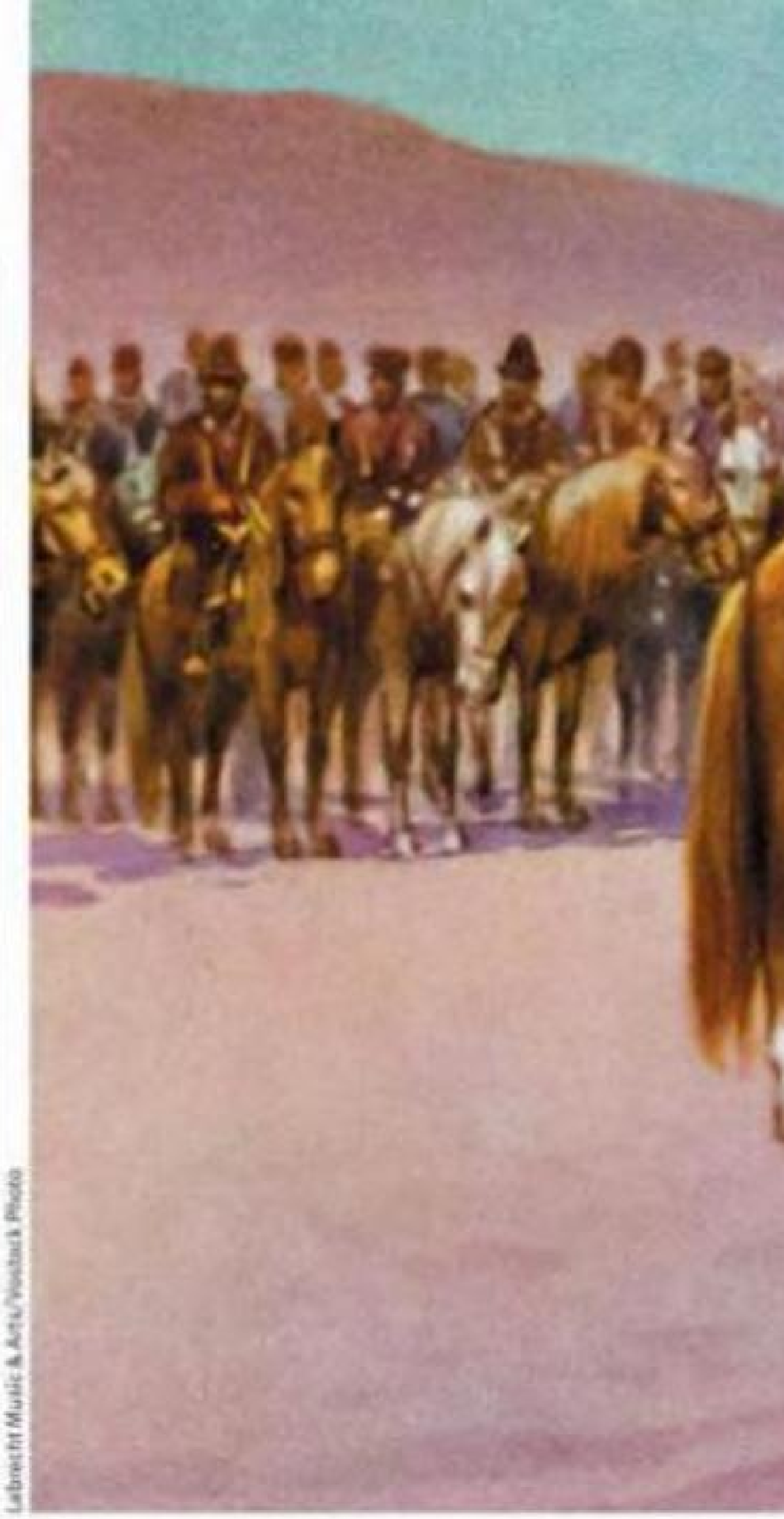

Lebrecht Music & Arts/Vostock Photo

миссия францисканца Плано Карпини, несомненно, должна была прощупать почву для «обоюдовыгодной сделки». Одновременно папа издает две буллы, где всем обещается помощь в обмен на признание власти понтифика.

В свою очередь, Орда зорко следила за развитием событий в Европе. Нашествие монголов не привело к их оседанию на землю. Исчерченная множеством рек и непроходимыми лесами Русь не годилась для расселения кочевников. Но желание сохранить на длительный срок свое господство требовало тонкой дипломатической игры, сводившей на нет любую попытку создания антиордынского союза в Европе. Поэтому предложения Запада в Орде встретили сдержанно, но с нескрываемым интересом. В конечном итоге два завоевателя не без борьбы договорились. Юго-Западная Русь вошла в орбиту влияния католических государств, а Северо-Восточная – Золотой орды.

Осмысливая возможные пути, по которым страна могла бы пойти в этих условиях, историки продолжают спорить о возможных вариантах и маршрутах развития. Обычно историческая развилка рисуется с точки зрения альтернативы: Запад или

В борьбе с Россией католический Запад пытался договориться даже с Ордой, куда ездила на переговоры миссия францисканца Плано Карпини

Восток. Соответственным образом сталкиваются два наиболее видных политических деятеля эпохи – князья Даниил Галицкий и Александр Невский. При этом делаются выводы о несовместимости, диаметральной противоположности их программ возрождения Отечества: если Даниил делал ставку на союз с католическими государствами, то Александр – на союз с Ордой. Таким образом, Даниил в научной литературе предстает неким «западником», а Александр – ну почти что славянофил, правда, с явным азиатским оттенком. Положительные или отрицательные оценки их деятельности в трудах специалистов, как правило, зависят от политических симпатий и предпочтений последних. Либералам, конечно, импонирует князь Галицкий, а патриотам-консерваторам традиционно ближе князь Владимирский. Разобраться в этой запутанной историографической ситуации без тщательного анализа всего клубка геополитических противоречий невозможно.

Итак, программы возрождения отечества Даниила Галицкого и Александра Невского: действительно ли они так несовместимы и цивилизационно противопоставлены друг другу? Была ли у них реально возможность выбора?

Для Даниила реальность была несколько иной, чем в землях Руси Владимиро-Суздальской. Галичина и Волынь на всем протяжении юго-западной, западной и северо-западной границы находились в окружении враждебных католических государств. Поэтому и отношение к Западу здесь объективно было иным, чем на северо-востоке. С другими внешнеполитическими реальностями приходилось считаться князьям юго-западных территорий. Конкретные переговоры с папской курией о возможности организации совместного похода против кочевников начались еще в 1245 году.

Как и прежде, наместник престола св. Петра обещал помощь небезвозмездно. Плата везде одна и та же: переход в католическую веру, прием папских легатов и миссионеров и, конечно, земли, крепостные крестьяне, деньги. Даниил вроде бы склонялся к возможности унии (оговаривая, правда, ряд принципиальных льгот, в том числе и запрет на приобретение земельной собственности на Руси крестоносцами), но лишь при условии реальной помощи. Естественно, что в силу слишком уж разных интересов договориться не удалось.

Тем не менее с начала 50-х годов Даниил предпримет еще одну попытку воспрепятствовать наметившемуся сближению Рима и Каракорума, развернув новый виток переговоров с курией. И понять галицкого князя можно. К проблеме урегулирования отношений с Ордой, римским престолом, Венгрией, Чехией, Польшей добавляется еще одна – агрессия Литовского княжества. Сразу после нашествия Литва начинает организовывать захватнические походы в западные и юго-западные русские земли.

Стремясь обезопасить себя от Тевтонского ордена на Западе и развязать руки для завоеваний на юго-востоке, литовский князь Миндовг принял в 1251 г. католичество. В Риме ликовали. Папа Иннокентий IV незамедлительно венчал князя королевским венцом и приказал магистру Ордена оказывать новоиспеченному христианскому королю всяческое содействие. Взяла на себя

римская курия и покровительство над политическими планами Литвы относительно спорных земель вдоль северной границы Галицко-Волынского княжества. Замыкая враждебное кольцо, папа добился ослабления влияния Даниила и в Центральной Европе, в частности в Австрии.

Не дал плодов и наметившийся союз двух русских великих княжений. Страшная Неврюева рать, обрушившаяся вскоре на Владимиро-Суздальскую Русь, и нашествие орды Куремсы на Русь Юго-Западную показали преждевременность открытой вооруженной борьбы против ига. Только оружие дипломатии могло дать сколько-нибудь значимые результаты. В таких условиях Даниил испробовал последнее средство – принял королевскую корону. Но это не привело ни к унии, ни к совместному крестовому походу. Планы союза с католическим Западом рухнули окончательно.

Битва за митрополита

В заслугу Даниилу Романовичу можно поставить тот факт, что, правильно осознавая невозможность выступления против монголов в одиночку, он сделал все возможное для поиска надежного союзника. И не его вина, что во всей христианской Европе, сохранившей свою экономическую и военную мощь, не нашлось ни одного бескорыстного помощника. Адекватная оценка поступавших с Запада предложений позволила Даниилу Галицкому не принимать поспешных решений. И хотя десятилетние переговоры с Римом не дали плодов в борьбе с ордынским владычеством, границу на пути католического ига Даниил Романович держал неприступной до своей смерти. Поэтому и считать его «западником» в традиционном понимании было бы неправильно.

Что касается политики Александра Невского, то необходимо помнить, что не о союзе с Ордой помышлял он – о мире, мире д аже такой тяжелой ценой, как иго, но во имя будущих генеральных сражений с поработителями. Именно в этом направлении совместно действовали владимирский князь Александр и киевский митрополит Кирилл.

Митрополит Кирилл – заметная фигура не только в истории Русской православной церкви, но и всей российской государственности. Поэтому о нем самом и той исключительно важной политической роли, которую ему довелось сыграть, следует сказать особо.

После разорения Киева в 1240 году митрополичий стол оказался незанятым. Нам ничего не известно о судьбе присланного из Византии митрополита Иоасафа. Упомянув о его прибытии в 1237 году, русские летописи больше ничего о нем не сообщают. Существует предположение, что он не стал дожидаться прихода «незваных гостей» и бежал в свое отечество. Действительно, если бы он находился в Киеве в момент его штурма монголами, то летописцы обязательно упомянули бы о великомученической смерти главы Русской церкви. Напуганные же известиями об ужасах нашествия греки предусмотрительно отказались, во всяком случае на «неопределенное время», присылать новых иерархов. Тем самым

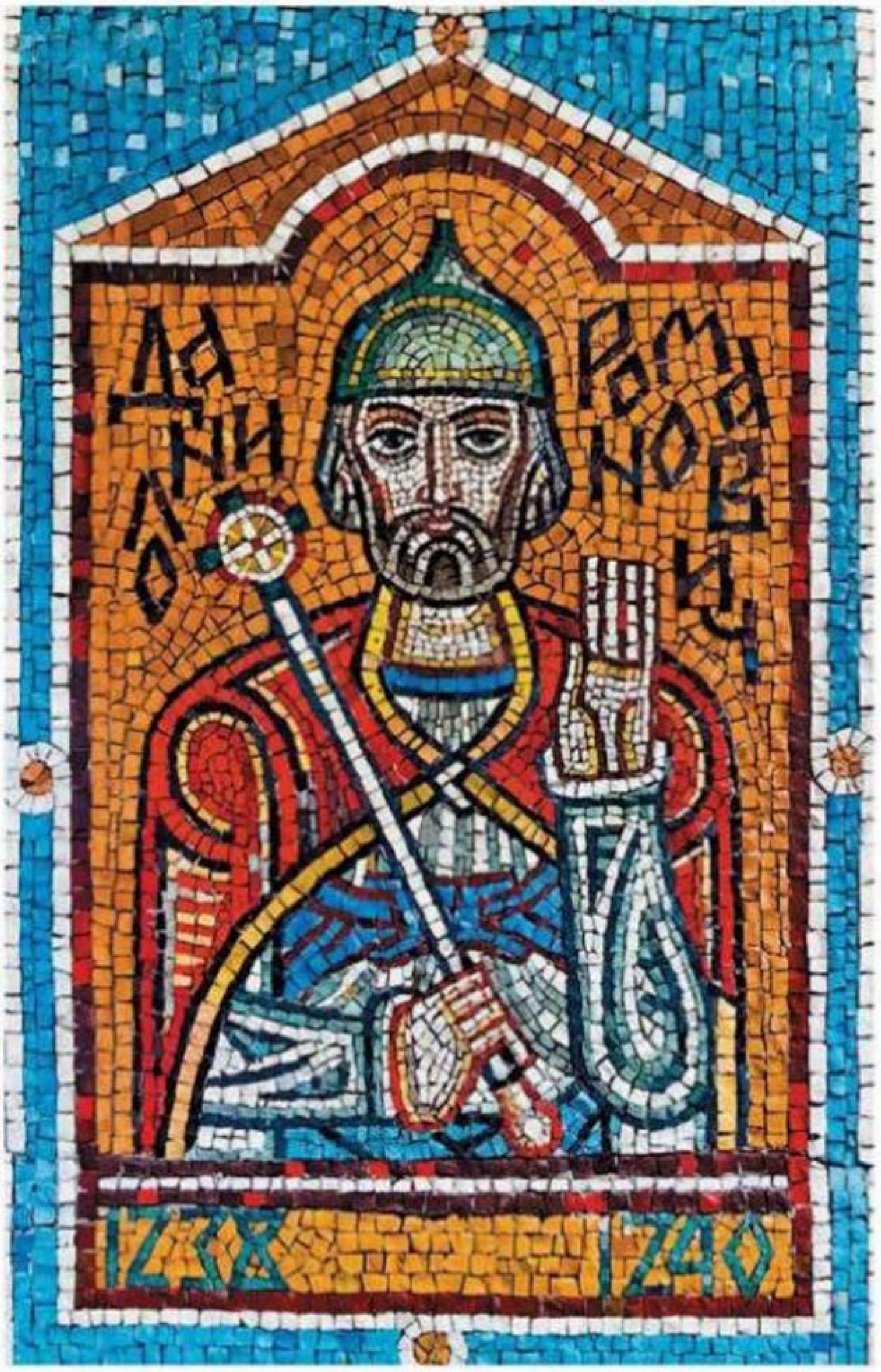

Киевский князь Даниил вел многолетние переговоры с Римом и до самой смерти держал свои владения неприступными для католического ига

создался прецедент, когда в третий раз после митрополитов Илариона и Климента Смолятича, возглавлявших Русскую церковь соответственно в середине XI и XII веков, вопрос об избрании первосвященника мог решаться национальными силами.

Особенность сознания феодальной эпохи определяется религиозностью менталитета человека. Именно поэтому, несмотря ни на какие трудности, связанные с приспособлением к новым политическим реалиям, княжеская власть не могла оставить без внимания вопрос о замещении митрополичьей кафедры. Реальной возможностью выдвинуть своего кандидата располагали только два великих княжения: Галицко-Волынское и Владимиро-Суздальское. Северо-Восточная Русь приняла на себя первый и самый разрушительный удар войск Батыя. Князья этой земли были вынуждены сразу же отправиться к нему на поклон, как только хан организовал свою Сарайскую ставку, что означало установление фактически вассальной зависимости.

Поход монгольской рати против Юго-Западной Руси оказался менее разорительным. А искавший помощи в Польше и Венгрии князь Даниил Романович вовсе избежал столкновения с Батыем. В 1238 году он владел и столицей митрополии – Киевом. Поэтому вполне логично, что инициативу избрания митрополита взял на себя князь Галицко-Волынской земли. Однако утвердить своего кандидата в митрополиты Даниилу удалось не сразу.

Процесс усиления княжеской власти еще встречал на своем пути как внутренних, так и внешних противников. В течение 1241–1245 годов Даниилу пришлось устранять двух новоиспеченных митрополитов. Первым оказался епископ Угровска (резиденция Даниила, им построенная, где он сам открыл епархию), самовольно присвоивший себе сан митрополита, вторым – игумен Петр, ставленник Михаила Черниговского. Ситуация с «доморощенным» митрополитом решалась сравнительно просто. Сепаратистски настроенная боярская оппозиция в силу монгольской угрозы не рискнула открыто вступиться за своего кандидата. Лишив без особых затруднений угровского самозванца не только митрополичьего, но и епископского сана, Даниил Романович перенес саму резиденцию и епархию в новую столицу – Холм.

Отстранение второго претендента происходило значительно сложнее. Для того чтобы положить конец его духовной карьере, Даниилу пришлось пройти сквозь битву против Михаила и Ростислава Черниговских, победа над коалицией которых, поддержанной польскими и венгерскими отрядами, состоялась в 1245 году.

По сообщению Ипатьевской летописи, избрание Даниилом в митрополиты некоего Кирилла произошло не позднее второй половины 1243 года, но для официального

Программы возрождения отечества Даниила Галицкого и Александра Невского: действительно ли они так несовместимы и противопоставлены друг другу?

поставления главу Русской церкви должен был утвердить греческий патриарх.

В 1204 году в результате IV крестового похода пал Константинополь. Большая часть византийских владений перешла в руки западных рыцарей и католической церкви. Огромная империя, столетиями игравшая роль «первой скрипки» в мировой политике, распалась на множество враждующих между собой государств. Очагом греческого сопротивления стала отделенная от их бывшей столицы Босфором и горными перевалами так называемая Никейская империя, где до захвата Константинополя Михаилом VII Палеологом в 1261 году находилась резиденция патриарха. Именно сюда, в Никею, для поставления в сан митрополита Даниил Романович должен был направить своего кандидата. Произошло это не позднее осени 1246 года, когда галицкому князю удалось отстоять свое право на великое княжение в борьбе с Михаилом Черниговским.

О жизни и деятельности Кирилла до его поставления в митрополиты нам достоверно ничего не известно. Ипатьевская летопись, рассказывая о событиях в Юго-Западной Руси, называет некоего Кирилла, печатника князя Даниила Галицкого, не раз выполнявшего его военные и дипломатические поручения.

В следующем, 1250 году митрополит венчал сына Даниила Льва с дочерью его недавнего противника – венгерского короля Белы IV. Ранее попытки устройства этого брака в Венгрии отвергали. Изменение настроений связано с поездкой Даниила в Орду. Батый оставил за ним все его земли. Хан сознательно оттягивал окончательное покорение Галицко-Волынского княжества, многие города которого оставались неприступными, а «замятия» в Каракоруме заставляла значительную часть сил держать на Востоке. К тому же в Сарае еще не оценили реальность объединенного антиордынского выступления христианских государств Европы. Заключение династического союза с Венгрией, бесспорно, являлось шагом в этом направлении.

Неотложных дел требовали и проблемы восстановления церковной жизни. Свое пастырское служение Кирилл начал с самостоятельного объезда всех епархий. Необходимо оценить урон от нашествия на местах и попробовать восстановить уцелевшее. Вообще, Кирилл стал первым и чуть ли не единственным митрополитом, несшим службу не на своей кафедре, а в постоянных разъездах по митрополии.

Именно тогда, во время первой поездки по митрополии, Кирилл впервые встретился с княжившим в Новгороде Александром Невским. И отныне все крупные политические мероприятия князя найдут поддержку у духовного лидера церкви, сконцентрировавшего свою государственную и церковную деятельность в северо-восточных землях. В источниках отсутствуют всякие сведения о пребывании его при дворе Даниила Галицкого начиная с 1250 года. Но, согласно летописным сообщениям, митрополит Кирилл посещал Владимиро-Суздальское княжество в 1251, 1252, 1255, 1256, 1262, 1263, 1271, 1274 годах. Очевидно, что в лице митрополита Александр Ярославич нашел единомышленника и мудрого советника. ■

Елена Лапина

опера Поющие три сестры

Екатеринбург, «Урал Опера Балет», 24 апреля

Вот уже в течение нескольких лет екатеринбургская опера берется за партитуры, которые в России больше послушать негде. На этой сцене идут «Сатьяграха» Гласса, «Греческие пассионы» Мартину, недавно появилась «Любовь издалека» Саариахо. «Три сестры» венгра Петера Этвёша называют последней значительной оперой прошлого столетия. С момента премьеры в 1998 году она выдержала десятки разных постановок. Сочинение основано на знаменитой чеховской пьесе, но не иллюстрирует ее дословно. История рассказана с точки зрения нескольких персонажей, а действие разделено композитором не на акты, а на «последовательности». Перед показом имеет смысл сходить на небольшую лекцию. Подобные 45-минутные встречи предваряют теперь многие постановки в театре.

концерт Музыка на вокзале

Москва, Северный речной вокзал, 23 апреля

Северный речной вокзал, открывшийся прошлым летом после масштабной реставрации, на сей раз станет площадкой для необычного музыкального проекта Sound up forte. За один вечер мероприятие смогут посетить девять групп, которые услышат девять разных программ. Все внимание сфокусировано на фортепиано – главном инструменте европейской музыки. Композитор Настасья Хрущева исполнит новую версию цикла «Русские тупики», композитор и пианист Игорь Яковенко представит пьесы цикла «Променад», вдохновленные «Картинками с выставки» Мусоргского, юная пианистка Ева Геворгян сыграет классику от Генделя до Стравинского, а также собственное сочинение.

выставка Азарт коллекционера

Москва, Музей русского импрессионизма, с 21 апреля

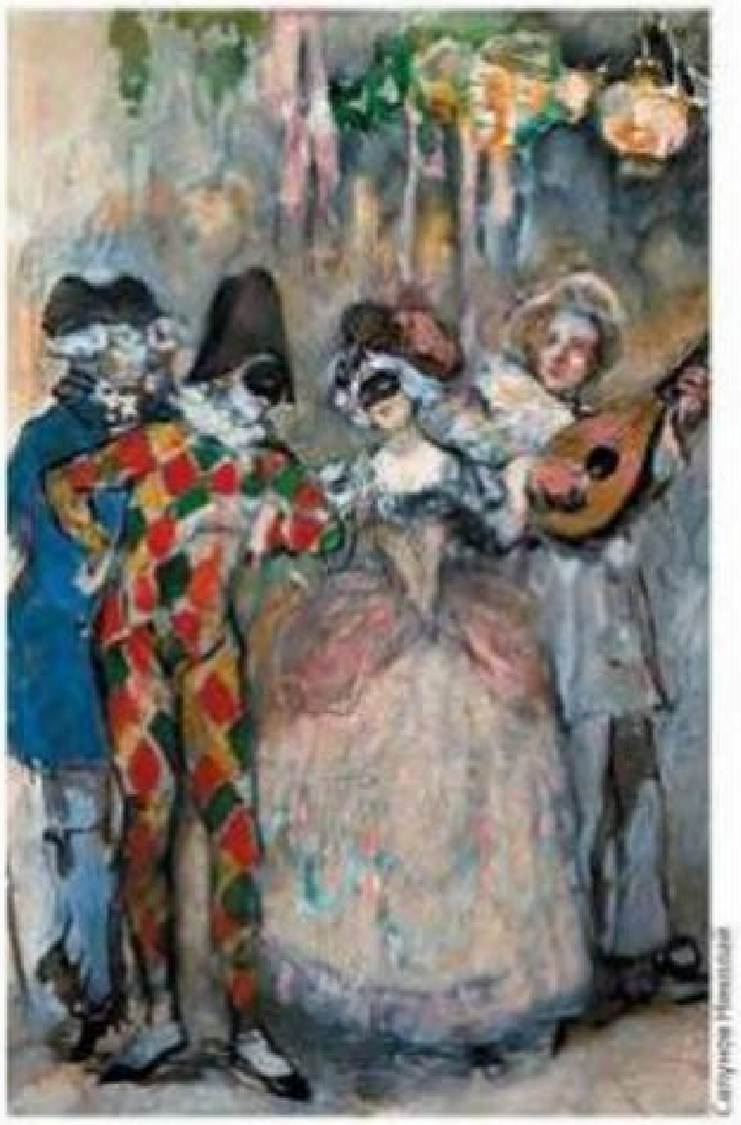

Сатунов Николай

В этом году МРИ отмечает пятилетие и юбилейный сезон открывает выставкой «Охотники за искусством» – это 70 работ русского и советского модернизма первой трети XX века. За вполне традиционными описаниями скрываются захватывающие личные истории. Говорят, что, единожды начав, уже невозможно остановиться. Выставка расскажет о том, с какими приключениями пробивал авангард дорогу к ценителям, как устраивались подпольные выставки на квартирах и как в комиссионные не принимали авангард по идеологическим соображениям.

Петр Бечала в Москве

Концертный зал им. Чайковского, 24 апреля

Лирический тенор Петр Бечала, уроженец Польши, получил известность после дебюта на сцене Метрополитен оперы. В программе его сольного концерта в столице – арии из опер Верди, Бизе, Чайковского и Пуччини в сопровождении Российского национального молодежного симфонического оркестра под управлением Марка Пиолле.

«Один день в музее»

Нижний Новгород, Арсенал, Кремль, до 27 июня

В течение многих лет Жерар Юфер фотографирует посетителей в музеях, которые рассматривают произведения искусства. По мысли кураторов, эта выставка рассказывает об отношениях между зрителями и искусством. Сегодня, когда мы не можем добраться до многих музеев мира, благодаря Юферу мы совершаем небольшое путешествие по главным художественным хранилищам.

Водевиль «Дилетант»

Санкт-Петербург, БДТ, 29 апреля

На Второй сцене театра идет водевиль «Дилетант», который поставил Кирилл Вытоптов. Это первая часть комедийного триптиха «Возможности легкого жанра», основанная на популярной пьесе конца 1920-х годов. По словам режиссера, идея триптиха родилась во время весеннего карантина, когда возникло опасение, что развлекательные спектакли могут выйти на первый план.

кино **Воссоединение Стэтема и Ричи** Великобритания, США / В прокате с 22 апреля

CAA Media Finance

Культовый Гай Ричи вновь объединился со своим фирменным актером Джейсоном Стэтемом, чтобы снять ремейк французской картины «Инкассатор». Главный герой фильма «Гнев человеческий» по прозвищу Эйч внедряется в инкассаторскую компанию в Лос-Анджелесе, чтобы выйти таким образом на соучастников дерзких ограблений. Также в ленте сыграли Джош Хартнетт и Скотт Иствуд.

премия **«Оскар-2021»** 26 апреля на ABC и Okko

Главную кинопремию года с большой вероятностью получит поэтическое роуд-муви с социальным зарядом «Земля кочевников» Хлои Чжао. Также на «Оскар» за лучший фильм года претендуют «Манк», «Девушка, подающая надежды», «Отец», «Суд над чикагской семеркой», «Звук металла», «Иуда и черный мессия» и «Минари».

Netflix

21 Laps Entertainment

сериал **Магическая версия Российской империи**

США / С 23 апреля на Netflix

Сериал «Тень и кость» основан на романах писательницы Ли Бардуго, которая создала фэнтезийный мир, вдохновившись историей Российской империи. Стиль своего произведения она назвала «Царьпанком». Действие сериала разворачивается в стране Равке, разделенной на две части Тенистым Каньоном, кишащим монстрами. Картограф Алина Старкова, попав в этот каньон, обнаруживает у себя магические способности, которые могут спасти страну.

фестиваль **43-й ММКФ**

С 22 по 29 апреля в Москве

Кажется, что только недавно завершился перенесенный с весны на осень ММКФ 2020 года, и вот уже грядет ММКФ-2021. Откроется смотр картиной «Девятаев» (на фото). Один из самых ожидаемых фильмов основного конкурса – «Последняя «Милая Болгария» Алексея Федорченко по мотивам книги Михаила Зощенко. В параллельных программах много хитов мировых фестивалей.

Военфильм

Материалы подготовили Анна Кочарова, Анастасия Гладильщикова

С 19 апреля на HBO и в «Амедиатеке»

«Мейр из Исттауна»
(2021)
Mare of Easttown

HBO

США, драма/детектив
Кейт Уинслет играет в этом сериале детектива Мейр Шиен из маленького пенсильванского городка – ей предстоит расследовать убийство ребенка. Компанию Уинслет на экране составят Гай Пирс, Джулианна Николсон, Эван Питерс и Ангури Райс. Режиссером выступил Крейг Зобел («Охота»).

В прокате с 22 апреля

«Великий»
(2020)
Minamata
Великобритания/США/ОАЭ, драма, 115 мин.
Джонни Депп играет известного фотожурналиста Уильяма Юджина Смита. В 1970-е Смит по заданию журнала Life летит в Японию: в прибрежном городке Минамата компания Chisso травит местных жителей, сбрасывая в воду неорганическую ртуть.

В прокате с 29 апреля

«Девятаев»
(2021)
Россия, военный/драма/биография, 118 мин.
Совместная режиссерская работа Тимура Бекмамбетова и оператора Сергея Трофимова посвящена реальному летчику-истребителю Михаилу Девятаеву (Павел Прилучный), который в 1944 году попал в плен и отважился совершить побег – угнать немецкий бомбардировщик.

Советский загранбанк от чайных королей

Leonid Pasternak / Fine Art Images / Interfoto / Vostock Photo

Не многие эмигранты, покинувшие Россию после 1917 года, сумели избежать нищеты и сохранить за рубежом значительные капиталы. К таковым счастливчикам относились купцы Высоцкие, до революции по праву именовавшиеся «чайными королями» – их семейный клан на заре XX века контролировал треть рынка чая в Российской империи. Оказавшись в парижской эмиграции, Высоцкие подали властям Франции документы об учреждении частного банка. Спустя несколько месяцев необходимые разрешения были получены, и 30 августа 1921 года возник Banque Commerciale pour l'Europe du Nord, в переводе на русский – Коммерческий банк для Северной Европы. Уставный капитал в 5 млн франков (около 400 тыс. долларов) оплатил глава семейного клана Давид Высоцкий (на иллюстрации), пост директора занял его сын Федор. Высоцкие явно рассчитывали на старые связи в России. Их банк с первых дней нэпа финансировал торговые операции с советской страной. Притом не только легальные – по данным правоохранительных органов СССР, в 20-е годы минувшего века значительная часть контрабандного чая, поступавшего в нашу страну, принадлежала Высоцким.

В конце 1924-го Франция официально признала СССР. Однако первые попытки советских представителей создать в Париже свои финансовые структуры для международной торговли натыкались на противодействие местных чиновников. Тогда-то в Москве и обратили внимание на небольшой банк прежних «чайных королей». В переговоры с Высоцкими вступил Леонид Красин, старый соратник Ленина, до революции бывший не только большевиком-радикалом, но и топ-менеджером крупных коммерческих структур. Весной 1925 года Давид Высоцкий согласился продать свой банк за 700 тыс. долларов. Для выкупа акций представители СССР использовали еще царские средства, переданные Красину генералом Игнатьевым, бывшим военным атташе Российской империи во Франции.

И при Высоцких, и в начале советского владения банком среди его служащих преобладали русские эмигранты, бывшие работники дореволюционных кредитных организаций. Любопытно, что первым советским завхозом Banque Commerciale pour l'Europe du Nord сразу после смены акционеров стал Сергей Соколовский, в годы мировой войны служивший священником царского экспедиционного корпуса, направленного сражаться во Францию. Банк, размещавшийся в центре Парижа, на Avenue de l'Opera, буквально в полукилометре от знаменитого Лувра, обслуживал советско-французскую торговлю. Менее чем за год с момента смены акционеров его баланс увеличился в пять раз. Но банк оставался достаточно скромным вплоть до начала гражданской войны в Испании, когда именно Banque Commerciale pour l'Europe du Nord стал главным валютным центром испанских республиканцев. Именно через его счета и структуры шло финансирование и организация поставок оружия для сражающейся республики. Баланс банка тогда за два года вырос в 20 раз, почти до 2 млрд франков.

Но летом 1940-го, когда Париж заняли германские войска, остановились все операции банка. Один из его директоров, Семен Познер (двоюродный дед тележурналиста В. В. Познера), выполнявший задания советской разведки, в годы Второй мировой войны погиб в гитлеровском концлагере.

Banque Commerciale pour l'Europe du Nord, в советских документах чаще сокращенно именовавшийся Эйробанк, возобновил деятельность в июле 1946 года. И почти сразу оказался на острие холодной войны – не только вел все депозиты Французской компартии, но и открыл в 1949-м первые в Европе валютные счета еще не признанной на Западе, только что провозглашенной Китайской Народной Республики.

Начав после мировой войны всего с 13 сотрудников, банк вновь стремительно вырос, уже в 60-е годы минувшего века став крупнейшим загранбанком СССР и одним из ведущих финансовых посредников в торговле Запада с социалистическими странами Восточной Европы. Бывший банк «чайных королей» успешно работал в Париже до начала XXI века, пока не был слит с иными зарубежными подразделениями финансовой группы ВТБ. ■

Текст: **Алексей Волынец**

Хорошо
знакомый
профиль

не только на бумаге

profile.ru

еженедельный журнал

профиль

Скачай и читай

Реклама

Загрузите в App Store

ДОСТУПНО В Google Play